

Ny mand i Aalborg

Frank Andreasen er et kendt ansigt i Beef, og nu får han ansvaret for fabrikken i Aalborg.
s. 18

Mød bestyrelsen

Indsigt vil i den næste periode portrættere bestyrelsen, og vi begynder med Asger Krogsgaard.
s. 8-11

Nye bæredygtighedsdata

Bæredygtighedstallene i dashboardet er blevet genberegnet ud fra en EU-godkendt metode.
s. 4-5

Indsigt



Et vanskeligt marked

Udbruddet af ASF i Italien har gjort handlen med grisekød mere kortsigtet, og priserne presses. Samtidig spiller COVID-19 fortsat en rolle, men der er håb forude.

s. 6-7

Leder

- 3** En vanskelig periode

Koncern

- 8** Tæt på afsætningen
- 19** El-køletrailere skal bane vej for CO2-reduktion
- 20** Ny topchef på plads for Danish Crown-selskabet KLS Ugglarps
- 21** Danish Crowns nestor takker af

Gris

- 4** Nye bæredygtighedstal og funktioner i Danish Crowns Dashboard
- 6** Håb forude trods katastrofal lav notering
- 12** Regler for vægtkompensation forbedres midlertidigt
- 14** 29-årige Jonas tror på fremtiden for danske grise
- 24** Optimering med gode data

Kreatur

- 16** Arla-formand: Oplagt samarbejde mellem kødkvægs- og mælkeproducenter
- 18** Frank i front: Ny fabrikschef overtager tøjlerne på Danish Crown Beef i Aalborg

Noter

- 22** Noter

s. 16-17 → Arla-formand Jan Toft Nørgaard ser spændende perspektiver i samarbejdet mellem kødkvægs- og mælkeproducenter takket være Danish Crown Beefs nye koncepter. Det giver mulighed for mere værdi for alle parter, siger han.



s. 12-13 → Vægtkompensationen forbedres midlertidigt for de tungeste grise. Det betyder, at læs leveret med en gennemsnitsvægt på over 90 kg. får ekstra kompensation med tilbagevirkende kraft til uge 1.



s. 21 → Preben Sunke har efter mere end 30 år i koncernen valgt at takke af som COO efter d. 1. maj.



Indsigt

Danish Crowns blad til andelsejerne.
Udkommer 8 gange årligt.
Oplag på 8.500 stk.
Redaktør: Aske Gott Sørensen.
Ansvarshavende redaktør: Astrid Gade Nielsen.

Layout: Campfire & co.
Design/koncept: Kontrapunkt.
Tryk: Stibo Complete®.
Kontakt redaktionen på:
askgs@danishcrown.com

En vanskelig periode

Kære andelsejer
Jeg skal ikke lægge skjul på, at det har været en udfordrende start på det nye år for vores fælles selskab. Grisenoteringen har desværre haft en nedadgående udvikling, som er udtryk for et verdensmarked, og især et europæisk marked, der kæmper med afsætningen. Heldigvis nyder kreaturleverandørerne godt af høje afregningspriser for tiden.

Markedssituationen for grisekød bliver vendt mere i detaljer her i bladet, hvor Jais Valeur giver et overblik over udviklingen og den aktuelle status. Selvom det selvfølgelig ikke afhjælper situationen her og nu, så er vi fortsat foran EU-indekset, og den position skal vi fastholde, når markedet vender igen, og noteringen stiger.

Hvis behovet for ekstra likviditet melder sig, er det muligt ved henvendelse til Ejerservice at få en del af restbetalingen udbetalt aconto, Danish Crown kan ligeledes være behjælpelig med finansiering af smågrise. Derudover kan jeg opfordre til at benytte vores rådgivning og vores nye værktøj Danish Crown Data, så produktionen bliver strammet helt op.

Ejerservice melder om stor interesse for Danish Crown Data, og det er positivt, at så mange af jer har taget godt imod det. Vi har brug for endnu flere, for det er samtidig noget af det, der skal være med til at sætte skub i vores partnerskab med DLG under overskriften "Andelstanken 2.0". Her skal der findes 30 øre i værdikæden gennem optimering, og for de af jer, som kunne være interesseret i at blive en del af den rejse, afholder vi et seminar i samarbejde med DLG d. 15. marts, hvor vi går helt i dybden med værdikæden.

Én ting er markedet, noget andet er driften. Alle kræfter i Danish Crown er sat ind på at hente



Fokus er på at få nedbragt slagtepakken, så vi igen kan levere den afhentningsservice, vi stiler efter.



det efterslæb af grise, som vi kæmper med i øjeblikket. Slagtevægten er på vej i den rigtige retning, og der bliver gjort indhug i antallet af udsatte grise uge for uge. Bestyrelsen har besluttet at øge kompensationen for de længst udsatte grise, så nogle andelsejere ikke bærer en uforholdsmæssigt stor byrde ved at have grisene gående længere.

Fokus er på at få nedbragt slagtepakken, så vi igen kan levere den afhentningsservice, vi stiler efter. Stor tak til medarbejderne for at give en ekstra hånd med nu, hvor slagtekapaciteten er presset. Også tak til jer leverandører for at udvise fleksibilitet.

Med venlig hilsen

Erik Bredholt, formand i Danish Crown



Bæredygtighedstallene er blevet genberegnet i Danish Crowns nye LCA-model ud fra en EU-godkendt metode. Derfor kommer der nye tal i Dashboardet, som nu opdateres månedligt.

Nye bæredygtighedstal og funktioner i Danish Crowns Dashboard

Tekst: Martin Christensen

Foto: Morten Fauerby

Hvis det ikke allerede er sket, så vil Danish Crowns griseproducenter snart kunne se, at deres bæredygtighedstal er blevet opdateret i Dashboardet.

Tallene er nemlig blevet genberegnet i Danish Crowns nye LCA-model, ligesom fremgangsmåden nu også lever op til EU-guidelines ved at bruge den såkaldte PEF-metode til at beregne klimaaftrykket. De nye tal viser, hvad den enkelte andelsejers samlede klimaaftryk er pr. kilo grisekød i levende slagtevægt.

- Udover, at tallene nu er udregnet efter EU-guidelines og en mere præcis LCA-model,

→

Den største forskel mellem den nye og den gamle LCA-model er, at der også nu indregnes Indirect land-use change. Det betyder, at de nye tal potentielt kan være højere, men Danish Crowns griseandelsejere er godt på vej mod de 50 procents reduktion i 2030.





opdateres tallene også månedligt fremover. Den enkelte andelsejer kan fortsat se effekten af de målsætninger, som han har sat sig for den kommende periode. Det kan for eksempel være ændringer i gyllehåndteringen, foderoptimering eller noget helt tredje, siger Gustaf Bock, der er director for sustainable farming i Danish Crown.

Tallene vil formentlig stige

Den største forskel i den nye LCA-model er, at hele kæden nu for alvor er med i beregningerne, fordi elementet Indirect land-use change er med i modellen.

Det betyder, at mens den tidligere LCA-model alene forholdt sig til det, der skete på den enkelte bedrifts areal, forholder den nye LCA-model sig også til de elementer uden for bedriften, der påvirker grisens klimaaftryk. Det er for eksempel produktion og transport af soja.

Derfor skal producenterne heller ikke blive overrasket, hvis de nye tal er højere end de gamle.

- Det vil være naturligt, at tallene stiger, fordi vi har taget flere faktorer med i beregningerne, og nogle af disse faktorer såsom soja vejer tungt i regnskabet. Disse aftryk har vi jo kendt til, og derfor kommer det ikke som en overraskelse, men de er først med i tallene nu, fordi vi tidligere ikke har kunnet udregne det præcist nok, siger Gustaf Bock.

Brug tallene i dialogen med forretningspartnere

Selvom griseproducenternes tal vil stige i Dashboardet, er de samlet set godt på vej mod målet om halvering af klimaaftrykket i 2030. Ser man på gennemsnittet for grisene i Danish Crown i 2021, var deres klimaaftryk rundt regnet 35 procent lavere end i 2005.

Bæredygtighedsafdelingen og ejerservice i Danish Crown opfordrer til, at man løbende gennemgår tallene og sætter mål for forbedringer. For udover, at tallene kan bruges til optimering af produktionen og sænke klimaaftrykket, kan de også være værdiskabende, når der skal aflægges regnskab, lægges budget og forhandles kreditbetingelser.

- Vi ved, at data og planer for bæredygtighed fylder mere og mere for finansieringsinstitutterne, så hvis man er i dialog med banken, vil jeg foreslå, at man bruger de nye tal i den dialog, siger Nicolaj Nørsgaard, der er direktør for Danish Crowns ejerservice. ●

Håb forude trods katastrofal lav notering

Noteringen fik et nyt knæk i starten af januar, selvom antallet af slagtede grise er på vej ned i Europa. Det bør betyde bedre priser, men lige nu er det først og fremmest COVID-19, der står i vejen.



Al logik tilsiger, at priserne på grisekød lige nu burde være stigende, men virkeligheden er en ganske anden. Et udbrud af afrikansk svinepest i Italien har rystet markedet i Europa i en sådan grad, at den danske notering nu er på sit laveste i mere end et årti.

- Vi ser et billede, hvor produktionen falder i Tyskland og i Holland, ja faktisk mange steder i Europa. Det samme gælder produktionen i USA og i Kina. Det burde pege på et opsving i markedet, men lige nu er der alligevel et overudbud i Europa. Det skyldes på den ene side et lavt forbrug på grund af årstiden og ikke mindst COVID-19. Samtidig mangler der udbeningskapacitet i Europa, og det presser priserne ned på de forender og skinker med ben, som skal sælges hver eneste uge, fortæller Jais Valeur, Group CEO i Danish Crown.

Så kort og præcist kan den øjeblikkelige situation på det europæiske marked for grisekød beskrives. Det ændrer ikke på, at det kom som et chok, da markedet i starten af januar gik i stå,

↑
Da Italiens eksport af tørrede skinker blev sat i stå grundet ASF, var det samtidig et stor værdi, der blev taget ud af markedet med kort varsel.

**“
Vendingen
kommer, når
indkøberne
får troen på
fremtiden
tilbage.
”**

som en konsekvens af et udbrud af afrikansk svinepest i Italien.

- Markedet gik nærmest i stå, da fundet blev bekræftet. Vores sælgeres oplevelse var, at stort set alt snak om ordrer til de kommende uger og måneder stoppede. I stedet skiftede fokus til handel fra dag til dag og uge til uge, fordi indkøberne øjnede muligheden for at presse prisen på råvarerne ned, siger Jais Valeur.

Italien importerer omkring en million tons grisekød, mens landet har en eksport ud af Europa på omkring 125.000 tons årligt. Derfor kan det virke paradoksalt, at et udbrud af afrikansk svinepest i Italien kan ryste markedet.

Forklaringen er, at Italiens eksport til lande udenfor EU af tørrede skinker og pølsespecialiteter repræsenterer en meget stor værdi. I skrivende stund er alt eksport af grisekød fra Italien ud af EU lukket ned. Der udstedes simpelthen ingen eksportcertifikater.

Samtidig er der lige nu et stort udbud af grisekød i Europa, dels fordi der slagtes meget efter jule- og nytårsperioden, dels fordi forbruget altid er lavt i januar. Samtidig er corona-restriktionerne med til at begrænse den generelle aktivitet lige nu.

- Der er uden tvivl rigtig meget psykologi i det pres, der er på priserne lige nu. Markedet var i forvejen velforsynet, og så sker der noget uforudset, som udløser en bølge af pessimisme. Det er præcist det samme, vi i perioder ser på aktiemarkederne. Alle mister pludselig troen på fremtiden og begynder at agere meget kortsigtet, og så falder kurserne. Vendingen kommer, når indkøberne får troen på fremtiden tilbage, siger Jais Valeur.

På den korte bane er det svært at se det berømte lys for enden af tunnelen, men det er fortsat forventningen, at markedet vil vende inden sommeren.

- Det, der sker lige nu, er voldsomt. Der er ingen i markedet, der er i tvivl om, at noteringerne er langt under landmændenes fremstillingspris. Samtidig er det paradoksalt, at prisen på grisekød kan være så lav, når stort set alle andre råvarer er dyrere end længe. Personligt tror jeg, vendingen kommer, enten når Europa smider den tunge dyne af corona-restriktioner, eller når foråret sætter gang i cafelivet, koncerter og events. Men hvornår det bliver, tør jeg ikke spørge om, slutter Jais Valeur. ●

Tæt på afsætning



I de kommende udgaver af indsigt sætter vi fokus på de andelsejere, der udgør AmbA-bestyrelsen. Vi starter ved næstformand Asger Krogsgaard, der på gården ved Ringkøbing bruger det meste af sin tid med at arbejde for de danske landmænd.

Tekst: Aske Gott Sørensen
Foto: Red Star



Asger Krogsgaard har repræsenteret kreds 3 i bestyrelsen siden 2003. Derudover har han flere andre tillidshverv i branchen, der især centrerer sig om markedet.

John Deere Road ligger som en af de sidste afstikkere fra Søndervig Landevej, inden du ender på Vesterhavets strand med udsigt over vandet. For enden af grusvejen ligger Mogensgaard, hvor Asger Krogsgaard som tredje generation sender grise af sted til slagtning. Udover at være landmand og andelsejer er Asger Krogsgaard næstformand i Danish Crown AmbAs bestyrelse og dermed det naturlige sted at starte, når indsigt i de kommende udgaver sætter fokus på de andelsejere, der udover formanden udgør den landmandsvalgte bestyrelse i Danish Crown.

Når han skal sætte ord på bestyrelsens opgave i Danish Crown, så handler det om at varetage ejernes interesser.

- AmbA-bestyrelsen er den væsentlige bestyrelse over mod mit landbrug og den langsigtethed, der skal til her. Det er her, jeg er ejernes repræsentant og varetager mine kollegers interesser i den investering, vi nu har i fællesskab i Danish Crown.

- Vi har også et ansvar i at levere en konkurrencedygtig notering, fordi som det er blevet nu, så er det Danish Crown, der alene sætter noteringen, og derfor afgør virksomheden også, om dansk griseproduktion er en succes eller ej. Derfor sidder det også i maven på en, når man tager en beslutning, at den er fundamentalt afgørende for rigtig mange landmænd og familier. Derfor er det også helt vildt afgørende, at vi har et sundt Danish Crown, og det tænker jeg meget over i vores arbejde i AmbA, siger han.

Tæt på afsætningen

Asger Krogsgaard blev valgt til bestyrelsen i Danish Crown i 2003 og er dermed det næstlængst siddende bestyrelsesmedlem efter formand Erik Bredholt. Selvom det er 19 år siden, han blev valgt ind i bestyrelsen, så er motivationen stadig den samme.

- Jeg ville gerne i bestyrelsen, så jeg kunne komme tættere på min afsætningsvirksomhed, og det er stadig motivationen i dag. Og kan jeg gøre



Det sidder også i maven på en, når man tager en beslutning, at den er fundamentalt afgørende for rigtig mange landmænd og familier.



75.000

UK-grise leveres der årligt fra Mogensgaard.



30

så mange ansatte har Mogensgaard.

Asger Krogsgaard

Tredje generation på gården Mogensgaard, der med integreret produktion på 2.600 søer leverer 75.000 UK-grise og frasælger 15.000 til nærmeste nabo ved 30 kg. Driver 1.100 ha. og har 30 ansatte på gården.

Gift med Dorthe Krogsgaard, som arbejder fuld tid i administrationen på gården. Sammen har de fire børn, hvoraf de to er i gang med at kigge på at overtage gården i fællesskab i fremtiden.

en indsats for den, så vi måske kan flytte nogle øre på noteringen, så er det med til at sikre både min og mine kollegers bundlinje derhjemme.

Mange af de forretningsmæssige beslutninger ligger i Danish Crowns A/S-bestyrelse, som Asger Krogsgaard er medlem af i kraft af sit næstformandsskab i AmbA-bestyrelsen. Her sidder udover andelsejere også medarbejdere og eksternt valgte bestyrelsesmedlemmer fra det danske og udenlandske erhvervsliv.

- Hvor AmbA tager sig af de landmandsvendte beslutninger, er det forretningen, der fylder i A/S. Her er Klimavejen et godt eksempel på noget, som har fokus i forretningen, men også påvirker ejerne, og hvor vi skal have hele værdikæden med. Der skal der være et stærkt samspil mellem AmbA- og A/S-bestyrelsen, siger Asger Krogsgaard.

Et branchemenneske

Asger Krogsgaard tager imod i gårdens administrationsbygning, hvor meget af hans hverdag på gården foregår. Det er ikke, fordi han bedre kan lide kontorstolene end stalden, men efter 19 år i Danish Crowns bestyrelse, er det blevet til tilpas mange tillidshverv, at tiden med andet bliver knap.

Asger Krogsgaard er udover sine tillidsposter i Danish Crown også næstformand i Landbrug & Fødevarer, formand for virksomhedsbestyrelsen, formand for Danske Svineslagterier, formand for Svineafgiftsfonden, og formand for Det Danske Handelskammer (ICC).

- Som formand for Danske Svineslagterier og takket være mine tillidshverv i L&F har jeg været rundt i verden for at lave handelsfremstød →



↑
I maskinhuset er langt den overvejende del af traktorhjulene gule, og der lægges ikke skjul på præferencen, når man drejer ind til ejendommen af "John Deere Road".

for Danmark med både politikere og kongehus. Det er ting, som vi kan have svært ved at håndtere fra Danish Crown, men som vi kan håndtere fra branchen. Det er alt fra branchesamarbejder med engelske og svenske kolleger til frihandelsaftalen med Japan, hvor jeg sad som repræsentant for EU. De berøringsflader giver nogle muligheder for at byde ind i bestyrelsen. Derfor bliver det også en styrke, at vi er nogen, der sidder med på tværs.

- Det er også noget, som jeg ville ønske, at alle mine kolleger kunne opleve. At møde de mange mennesker, som arbejder for dansk landbrug, og se alle de containere, der stryger af sted. Det bliver man sgu stolt af.

Fremtiden

Når Asger Krogsgaard kigger frem i tiden, er der flere ting, der fylder. Både i Danish Crown og på Mogensgaard. Begge steder er der dog ikke tvivl om, at fremtiden er mere fokuseret på bæredygtighed, og den rejse glæder han sig til.

- Vi er hele tiden i gang med at arbejde med bæredygtighed, men det væsentligste er, at vi er blevet bevidste om det. Før i tiden var det kun over til kommunen, fordi det var et krav til

miljøtilladelser, men nu er jeg bevidst om, at hver gang jeg laver en ændring, så ændrer det mit aftryk. Vi er ved at renovere en stald med ny ventilation, og det skal være med de rigtige motorer med minimalt strømforbrug.

Derfor er han også i gang med at engagere sig i endnu et andelselskab – denne gang med knap 40 landmænd fra lokalområdet, som i fællesskab bygger et biogasanlæg. Samtidig er han også ved at få fjerde generation på plads på gården, hvor de to sønner Mogens og Jesper allerede er ved at lægge planer for generationsskiftet.

For Danish Crowns vedkommende forventer han, at det bæredygtige fokus kan sikre mere værdi for den danske gris.

- Vi er en af dem med allerstørst omkostninger pr. produceret kilo, og derfor skal vi sælge bedst hos de kunder med størst betalingssevne. Det er afgørende for, at mit landbrug også har en fremtid, og at mine aktiver har en værdi. Det kræver, at vi er den fremmeste virksomhed sammenlignet med JBS, Smithfield og alle andre, og derfor skal vi arbejde med klima og bæredygtighed, så vi kan fortsætte med at få en merbetaling for vores grise, siger han. ●



Fem hurtige

1

Hvornår fandt du ud af, du ville være landmand?

Jeg har aldrig tænkt andet. Jeg arbejdede lidt som VVS-mand i en periode og overvejede uddannelsen, men jeg var aldrig i tvivl om, at det var landmandsvejen. Jeg havde et job som sælger ved Superfos-korn, men måtte jo erkende, at det var landmand, jeg ville være.

2

Hvad er det bedste ved dit job?

Det er at se ting gro. Om det er ude på marken eller inde i stalden. Når jeg er hjemme, så har jeg ofte opgaven med at slukke lyset i stalden om aftenen, og noget af det bedste, det er sådan en tur i farestalden, hvor søerne føder nye grise. Det er en god oplevelse. At komme i marken både når vi sår, og når vi høster. Der er en cirkulærhed i det, så vi kører kornet ind til grisene, og gyllen gøder vi marken med. Det giver mig en eller anden energi.

3

Hvorfor valgte du Danish Crown?

Det er faktisk et godt spørgsmål, for mine egne drenge sidder faktisk og drøfter alle muligheder på samme måde, som jeg gjorde. Jeg startede med 30 ha. og 100 søer, og der snakkede vi frilandsproduktion med egen afsætning og gårdbutik, men når vi regnede på det, så kunne man ikke lave mange grise, hvis de skulle afsættes lokalt. Men efter mange analyser kom jeg jo til, at den sikreste vej er gennem et større selskab, og i Danish Crown kunne jeg få afkastet. Det er jeg ikke et sekund i tvivl om, at det var det rigtige, for så kan jeg koncentrere mig om at passe grise, som jeg er god til, men jeg skal ikke ud og være sælger i butikken. Der skal vi landmænd gøre det, vi er gode til.

4

Hvorfor gik du ind i bestyrelsesarbejdet?

Jeg ville gøre en forskel, så jeg kan være med til at sikre og øge indtjeningen på mine grise, og det er fortsat motivationen. Det er ikke for at få tiden til at gå, eller fordi jeg kan lide at være i København, men det er jeg nødt til, hvis jeg skal bidrage med mine opgaver.

5

Hvad ville dine medarbejdere og kolleger sige om dig?

Jeg håber, at de siger, at han arbejder for os.

Antallet af udsatte grise ved Danish Crown er lige nu ca. 300.000, og det betyder, at nogle andelsejere oplever udsættelser for afhentning på op til 14 dage. Med et dårligt bytteforhold mellem foder og notering giver det tab for de andelsejere med længst udsatte grise, og derfor har bestyrelsen valgt at øge vægtkompensationen midlertidigt.

Regler for vægtkompensation forbedres midlertidigt

Tekst: Aske Gott Sørensen / Foto: Morten Faueryby

Griseandelsejere i Danish Crown bliver nu ekstraordinært kompenseret for nogle af de meromkostninger, der har været ved at holde grisene længe i stalden med tilbagevirkende kraft til grise slagtet i uge 1.

- Der er flere faktorer, der gør, at vi lige nu har en pulje af udsatte grise på omkring 300.000, og det giver naturligvis forståelige frustrationer hos vores ejere. Det bliver forstærket af, at omkostninger til at producere grise lige nu stiger på både foder og energi samtidig med, at noteringen desværre er faldet. Derfor bliver kompensationsreglerne nu forbedret, så de ejere med tunge, udsatte grise ikke bærer en uforholdsmæssig stor del af omkostningerne, siger Nicolaj Nørgaard, der er direktør i Danish Crown Ejerservice.

Det betyder, at en andelsejer, der har leveret grise med en gennemsnitsvægt over 90 kg., bliver kompenseret for tab på kødprocent samt omkostningerne for at producere de ekstra kilo ud fra en gennemsnitlig foderpris på 2,30 kr. pr. kg. Kompensationen gives med tilbagevirkende kraft fra uge 1, 2022, og dermed vil kompensationen også variere på baggrund af noteringsudviklingen i perioden.

Er grisene leveret med en gennemsnitsvægt på 95 kg. og til en notering på 8,40 kr. pr. kg., er kompensationen 7,25 kr. pr. gris. Er de leveret til 8,10 kr. pr. kg., er kompensationen 8,25 kr. pr. gris. Leveres de til en notering på 7,90 kr. pr. kg., er kompensationen 9,75 kr. pr. gris. (se eksempler i tabel her på siden)

- Der vil være ejere, der har foderpriser, som både ligger over og under 2,30 kr. pr. kg., og det



↑
Gennemsnitsvægten på Danish Crowns slagterier er faldende, men indtil de udsatte grise er slagtet op, vil de længst udsatte andelsejere få ekstra kompensation. Samtidig fastholdes ventelisten for nye andelsejere.



vil afhænge af købstidspunkter, siger Nicolaj Nørgaard, og fortsætter:

- Alle kræfter i Danish Crown er sat ind på at få antallet af udsatte grise bragt ned, og det går den rigtige vej. Slagtevægten er på vej nedad, og derfor skal ordningen ses som et midlertidigt værktøj til at sikre, at de andelsejere med mest udsatte grise ikke rammes ekstraordinært hårdere end deres kolleger.

Reguleringen vil foregå ugentligt og første gang i uge 5 med tilbagevirkende kraft og er også gældende for specialgrise. Du kan se taksterne her på siden. ●

||

Alle kræfter i Danish Crown er sat ind på at få antallet af udsatte grise bragt ned.

||

| Kompensation | | | |
|-----------------------|-----------------------------------|-------|-------|
| Notering, kr. pr. kg. | 8,40 | 8,10 | 7,90 |
| Vægt kg | Ekstra kompensation, kr. pr. gris | | |
| 91 | 1,41 | 1,71 | 1,91 |
| 92 | 2,84 | 3,44 | 3,84 |
| 93 | 4,29 | 5,19 | 5,79 |
| 94 | 5,76 | 6,96 | 7,76 |
| 95 | 7,25 | 8,75 | 9,75 |
| 96 | 8,76 | 10,56 | 11,76 |
| 97 | 10,29 | 12,39 | 13,79 |
| 98 | 11,84 | 14,24 | 15,84 |
| 99 | 13,41 | 16,11 | 17,91 |
| 100 | 15,00 | 18,00 | 20,00 |

Andelsejer Jonas Broholm overtog i sommer sine forældres gård med griseproduktion, og selvom landbruget står over for en vigtig og stor klimaudfordring, er han sikker på, at han sammen med sine kolleger er i stand til at løse den.

29-årige Jonas tror på fremtiden for danske grise

Tekst: Daniel Winther Pedersen

Foto: René Schütze

På Blakshøjgård lidt uden for Frederikshavn tror Jonas Broholm på en fremtid for dansk griseproduktion. Ellers ville den 29-årige landmand ikke have overtaget forældrenes gård i sommeren 2021.

Jonas Broholm er tredje generation på Blakshøjgård, som er et landbrug, der med en integreret produktion på 400 søer leverer cirka 11.000 grise om året til Danish Crowns slagteri i Sæby 12 kilometer fra gården.

Det afskrækker ikke Jonas Broholm, at dansk kødproduktion i disse år er blevet et omdrejningspunkt i klimakampen. Danish Crown har forpligtet sig til at reducere sit klimaaftryk med 50 pct. inden 2030, og inden 2050 skal vi kunne producere grise klimaneutralt. Begge mål skal Jonas Broholm være med til at indfri, og det er han klar til.

- Hvis man ikke er klar til at have fokus på klima og bæredygtighed, skal man som 29-årig lade være med at overtage et landbrug nu. Jeg er fuldt ud bevidst om, at det er et nødvendigt fokusområde for mig, der har en ambition om at producere grise de næste 30-40 år, siger Jonas Broholm.

“
Vi er allerede gode til at have fokus på klima og bæredygtighed i dansk griseproduktion, men det er ny viden og teknologi, der skal rykke os endnu mere fremad.
”



Et skridt ad gangen bringer os i mål

Jonas Broholm har store ambitioner for Blakshøjgård. Han vil gerne udvide. Både på antallet af grise og på antallet af hektar, han dyrker foder til grisene på.

Han har dog ikke travlt, og han vil tage det i det rigtige tempo, så han sikrer, at det bliver gjort rigtigt første gang. Der skal gøres mange overvejelser, så jorden er den rigtige, og de nye stalde er moderne og samtidig giver mening økonomisk.

På samme måde har han det med bæredygtighedsarbejdet. Han holder sig opdateret via rådgivere, landbrugsmedier og kolleger, og når han kan lave tiltag, som giver mening på hans gård, så laver han dem.

- Jeg er nordjysk anlagt, så jeg forhaster ikke store beslutninger. Sådan har jeg det også med de ambitiøse og nødvendige klimamål, vi har sat os i Danish Crown. Det er nogle store reduk-

Jonas Broholm Andersen overtog forældrenes gård d. 1. juli 2021. Han er overbevist om, at han skal producere grise mange år endnu, og derfor skal bæredygtighed være en integreret del af strategien.



tioner, vi skal præstere ude på gårdene, så jeg tager det oppe fra og ned. Jeg kan ikke reducere klimaaftrykket med 50 pct. i morgen, men hvis jeg tager det ét skridt ad gangen, så kommer jeg derhen inden 2030, siger Jonas Broholm.

Viden og teknologi er nødvendigt

I dag er 75 pct. af gyllen fra grisene i gylletanke, der er overdækket, og der er lagt planer for at få de sidste 25 pct. gylle overdækket. Samtidig er han ved at lægge de planer for et nyt opvarmingsanlæg, hvor gyllen fra grisene i hans stald skal varme gården op.

En af de store klimaposter ved at producere grise er selvfølgelig foderet, og her har Jonas Broholm stort fokus på at bruge data fra sin produktion, så han kan lave mest muligt output med mindst muligt input.

Derfor var lanceringen af Danish Crown Data, appen hvor ejerne f.eks. kan indtaste hændelser i stalden og dermed få dynamiske data om foderforbrug og tilvækst, glædeligt nyt for Jonas Broholm.

- Danish Crown Data er et rigtig godt værktøj for mig som griseproducent. For at udvikle min produktion er det afgørende at have data at optimere ud fra. Appen hjælper mig med at organisere og bruge den data, jeg taster ind. Vi er allerede gode til at have fokus på klima og bæredygtighed i dansk griseproduktion, men det er ny viden og teknologi, der skal rykke os endnu mere fremad. Derfor håber jeg også, at Danish Crown vil satse endnu mere på disse hjælpemidler til os ejere fremadrettet, siger Jonas Broholm. ●

Drømmen er at producere så meget som muligt selv. Derfor er Blakshøjgård en integreret produktion, og på sigt vil Jonas Broholm Andersen gerne overtage mere jord, så endnu mere af foderet kan komme fra egne marker.



Arla-formand: Oplagt samarbejde mellem kødkvægs- og mælkeproducenter

Det nye Premium Kvier-koncept skaber øget værdi i samarbejdet mellem mælkeproducenter og kødkvægsproducenter, lyder det fra Arla-formand, Jan Toft Nørgaard: "Det er en mulighed for at skabe godt oksekød med et bedre klimaaftryk og merværdi for alle parter."

Tekst: Kristoffer Veggerby

Foto: Red Star

Med Premium Kvier og Friland Naturpleje har Danish Crown formået at skabe koncepter, der både betyder merværdi på tværs af producentgrupper og skaber et stærkt, fremtidigt fundament for dansk produktion af oksekød.

Det mener Jan Toft Nørgaard, bestyrelsesformand for Arla Foods og mælkeproducent ved Skærbæk, hvor han i 40 år har drevet mælkeproduktion på den fædrene gård. Bedriften tæller i dag 600 malkekøer med dertilhørende kalve- og kvieopdræt.

Og det er her, de nye koncepter løser en konkret udfordring for mælkeproducenterne. De skaber kort sagt en afsætningskanal til de kalve, som Jan Toft Nørgaard ikke selv senere skal bruge til mælkeproduktionen.

- Vi skal selv årligt bruge omkring 250 renracede sort- og rødbrøgede kvier for at sikre næste

“

Nu er der en konkret løsning med god dyrevelfærd, hvor slutproduktet også efterspørges.

”

generation af malkekøer, hvor vi avler målrettet og bruger kønssorteret på de bedste dyr. Min holdning er, at vi ikke skal have mere opdræt end nødvendigt for at understøtte mælkeproduktionen, hvilket i vores bedrift er i omegnen af 300 kødkvægskrydsninger på de resterende dyr i besætningen, siger Jan Toft Nørgaard, som allerede har aftaler i stand, som på sigt skal forsyne netop Premium Kvier med slagtedyr.

- Det, at der med koncepterne følger pæne tillæg på op til 3-4 kr./kg, vækker folks opmærksomhed. Men de tager samtidig fat i problematikken omkring de ekstra kalve, som mælkeproducenterne står med efter 1. januar 2022. Nu er der en konkret løsning med god dyrevelfærd, hvor slutproduktet også efterspørges af kunderne ude i butikkerne.

Leverancer i støbeskeen

Jan Toft Nørgaard har i tre år krydset sin besætning med den italienske kødkvægsrace Piemontese, og i en årrække haft en aftale i stand med en gammel bekendt fra landbrugsskolelægerne, som årligt aftager i omegnen af 200 dyr, mens en ny aftale viser mulighederne i Premium Kvie-konceptet.

Jan Toft Nørgaard er – siden det blev kendt, at de nye koncepter var på vej – begyndt at få flere henvendelser fra kvieopdrættere og kødkvægsproducenter, som gerne vil aftage dyr. For nyligt har han dog lavet en ny aftale med en nærlig-



↑
 Udover at være andels-ejer er Jan Toft Nør-gaard også formand for Arla. Som mælke-producent glæder han sig over, at koncepter-
 ne fra Danish Crown Beef skal skabe værdi begge steder.



“
Det er en mulighed for at skabe godt oksekød med høj dyrevelfærd, et bedre klimaaftryk, biodiversitet og merværdi for alle parter.
 ”

←
 Jan Toft Nør-gaard har lavet en aftale med en nærliggende producent, som skal aftage kvierne. Han skal have dem til at gå i gamle staldanlæg, og det er ifølge Jan Toft Nør-gaard et godt eksempel på, hvor fleksibelt konceptet er.

gørende producent, som for to år siden nedlagde sin malkebesætning og begyndte med tyrekalve.

- Han vil nu i stedet skifte over til kvier, da de er mindre voldsomme. Her er de gamle staldanlæg til mælk meget egnede, og han forventer at kunne aftage ca. 100-150 dyr årligt. Det er et godt eksempel på, hvor nemt det er at tilpasse konceptet til ens konkrete rammer, fortæller Jan Toft Nør-gaard med henvisning til, at der rundt om i landet findes staldanlæg, som måske ikke længere egner sig til mælkeproduktion, men sagtens kan huse kødkvægskvier – til både Premium Kvier og Friland Naturpleje.

- Hvorfor bruge ammekøer til kødkvægproduktion, når vi ved at krydse malkekvæg med kødkvæg kan få de efterspurgte kalve og kvier med et mindre klimaaftryk. Vi ser ofte ammekøer afgræsse arealer, hvor det ville være helt naturligt med dyr i Friland Naturpleje-konceptet. Det er en mulighed for at skabe godt oksekød med høj dyrevelfærd, et bedre klimaaftryk, biodiversitet og merværdi for alle parter – kødkvægs- såvel som mælkeproducenter, siger Jan Toft Nør-gaard.

På Ejersiden på Danishcrown.dk kan du læse mere om Premium Kvier og Friland Naturpleje. ●

Fra 1. marts tager Frank Andreasen over som fabrikschef på slagteriet i Aalborg, hvor han ser frem til at fortsætte slagteriets udvikling.

Ny fabrikschef overtager tøjlerne i Aalborg



↑
Frank Andreasen glæder sig til at kunne udvikle fabrikken og udbeningen i Aalborg.

Tekst: Kristoffer Veggerby
Foto: Rene Schütze

Det bliver et nyt, men alligevel et kendt ansigt, som pr. 1. marts 2022 tager over som fabrikschef på Danish Crown Beefs slagteri i Aalborg.

Det bliver nemlig fremover Frank Andreasen, som i snart 29 år har slået sine folder på skiftende lokationer i Danish Crown, der får ansvaret for den daglige ledelse i det nordjyske. Med skiftet er det målet at styrke fabrikken i Aalborg, hvor Frank med sin mangeårige erfaring kan bidrage til at understøtte og udvikle produktionen og organisationen i Aalborg. Frank Andreasen har været driftsleder i Holsted siden 2014, hvor slagteriet åbnede. Før det var han fabrikschef på Danish Crown's nu hedengangne kreaturslagteri i Holstebro i perioden 2008 til 2014 og før det driftsleder på svineslagteriet i Herning i 5 år.

- Vi taler i Danish Crown Beef tit om, at kreaturslagtning kan være en svær proces med mange elementer, og her spiller Aalborg en vigtig rolle. Du kan se Holsted som flagskibet, hvor vi kører de store serier og produktioner, mens vi i Aalborg har en anden fleksibilitet. Her kan vi blandt andet - udover den gængse produktion - håndtere mange af de mindre, specialiserede ordrer til kunderne, som i stigende grad efterspørges.

Jeg glæder mig til at få ansvaret for min egen afdeling og på den måde kunne være med til at udvikle fabrikken og udbeningen, lyder det fra Frank Andreasen.

På det personlige plan passer skiftet til det nordjyske også godt for Frank og familien.

- Vi kommer jo oprindeligt fra Hobro og har i mange år talt om, at vi på et tidspunkt skulle flytte nordpå igen. Så da muligheden for at overtage i Aalborg meldte sig, var jeg ikke i tvivl om, at jeg ville takke ja til opgaven, siger han.

Kender produktionen ud og ind

Med Aalborg i sikre hænder kan fabriksdirektør Palle Sørensen fremadrettet fokusere på driften i Holsted. Samtidig ser han frem til, at der med Frank Andreasen kommer en daglig leder, der både kan sikre et kontinuerligt overblik over udviklingen og bidrage med den direkte ledelse af produktionen.

- Frank har været i virksomheden og branchen i så mange år, at han er inde i alle aspekter af produktionen og har været en vigtig del af optimeringen i Holsted. Nu får han så sin daglige gang i Aalborg, hvor han skal være med til at finde løsninger og udvikle driften. Det giver en ro, at vi kan overlade de daglige aktiviteter til en som Frank, som både er garant for høj faglighed og driftssikkerhed. Med Frank i Aalborg kan vi også sætte ekstra kraft bag udviklingen af organisationen og ambitionerne omkring One Beef, så vi sikrer en ensartet struktur på tværs af lokationerne, siger Palle Sørensen.

- Samtidig er Frank god til det personlemæssige og i hans omgang med kollegerne, hvor han i Holsted især har været med til at drive agendaen omkring arbejdsmiljø og arbejdet med "tilløb til ulykker". I dag er han, med god grund, vellidt og respekteret i Holsted - og det bliver han også i Aalborg, lyder det fra Palle Sørensen. ●

“
Det giver en ro, at vi kan overlade de daglige aktiviteter til en som Frank.”

El-køletrailere skal bane vej for CO₂-reduktion

Danish Crown og DFDS tager, som de første i Danmark, køletrailere i brug der udelukkende kører på strøm. Det sker for at reducere CO₂-udledningen på kødtransport. Samarbejdet skal samtidig give erfaringer med en teknologi, som på sigt kan udvikles til at erstatte de dieseldrevne køletrailere.

Tekst: Søren Eibye Svenstrup

Foto: Lene Esthave

Når produkter som flæskestege, skinker og bacon fremover ruller ud fra Danish Crown til forbrugere over hele verden, vil nogle af disse blive transporteret i køletrailere drevet på strøm fremfor dieselolie. Som en del af Danish Crowns samarbejde med DFDS tager fødevarerkoncernen nu tre eldrevne køletrailere i brug.

- Det er et første skridt på vejen mod at gøre transporten af vores produkter grønnere. Teknologien er stadig meget ny, og vi vil gerne være med til at afprøve og udvikle den. Med tre trailere vil både vi og DFDS få værdifulde erfaringer, så vi forhåbentlig over en årrække kan omstille alt transport til eldrevne køletrailere, siger Lars Feldskou, der er koncernindkøbsdirektør i Danish Crown.

Den 13,6 meter lange køletrailer har i stedet for en dieseltank et stort batteri, så køletrailereren ikke i sig selv udleder CO₂. Batteriet kan drive køletrailereren i op til 3,5 timer. Samtidig er den midterste af de tre aksler på traileren udstyret med en generator, som oplader batteriet så snart, hastigheden er over 20 kilometer i timen.

Lastbilen, der trækker køletrailereren, bruger lidt mere brændstof, end hvis køletrailereren har sin egen dieselgenerator, men det samlede forbrug reduceres betydeligt. Bag konceptet ligger flere års udvikling og i ingeniørsprog, så handler det om at udnytte den kinetiske energi, der opstår under kørslen. Hvor meget brændstof, der mere præcist spares under danske forhold, og hvor meget CO₂-udledningen dermed nedbringes, er der endnu ikke præcise data for. Det er noget af det, Danish Crown og DFDS har sat sig for at afdække.

- Hos DFDS arbejder vi med den grønne omstilling med afsæt i, at det først og fremmest



3,5

timer, så lang tid kan batteriet drive køletrailereren.



20 km/t

så hurtigt skal lastbilen køre, for at generatoren, som traileren er udstyret med oplader batteriet.

DFDS regner med, at de første el-lastbiler rammer de danske veje i løbet af 2022 eller starten af 2023.



handler om at blive klogere på præcis, hvad der skaber de bedste resultater. Ved løbende at afprøve nye metoder og teknologier i tætte og agile partnerskaber tror vi på, at vi kommer hurtigere fremad. I samarbejdet med Danish Crown tager vi en kendt teknologi i brug på en helt ny måde og ser det som en investering i at frembringe viden, blandt andet om hvordan vi skaber de optimale processer og løsninger, der kan komme mange flere til gode på den lange bane, siger Martin Gade Gregersen, der er ansvarlig for køletransport i DFDS.

Køletrailereren er produceret af tyske Krone og kølemaskinen af franske Carrier Transicold og har et batteri, der kan oplades på bare to timer. Selv om både batteri og generator har en betydelig vægt, så er de nye trailere lettere end de nuværende trailere, når de er fuldt tanket med dieselolie.

Samtidig har de nye trailere den store fordel, at de støjer langt mindre end dieseldrevne køletrailere (ca. 60 dB(A), hvilket svarer til niveauet for f.eks. en vaskemaskine. Det muliggør derfor fødevarerleverancer i byområder om natten, og samtidig kan trafikken i byområderne aflastes i dagtimerne.

- Vi tror på, at der er store perspektiver i de eldrevne køletrailere, og derfor investerer vi i projektet sammen med DFDS. Transport står faktisk for den næststørste belastning i vores forsyningskæde, så derfor kan el-køletrailere komme til at spille en vigtig rolle i fremtiden, siger Lars Feldskou. ●



Viktor Tornberg udnævnes til ny administrerende direktør i
KLS Ugglarps og tiltræder jobbet fra 1. marts 2022.

Ny topchef på plads for Danish Crown-selskabet KLS Ugglarps

Tekst: Astrid Gade Nielsen

Foto: KLS Ugglarps

Viktor Tornberg har siden 2017 haft posten som salgsdirektør i KLS Ugglarps. Nu efterfølger han Jonas Tunestål, som forlader virksomheden senest den 1. maj.

- Det glæder mig at give opgaven med at lede denne succesfulde virksomhed videre til Viktor og jeg ser frem til at følge, hvordan nye tiltag, investeringer og samarbejder udvikler sig under Viktors ledelse, siger Jais Valeur, administrerende direktør i Danish Crown.

KLS Ugglarps har haft en fantastisk udvikling de seneste år. Sammen med svenske landmænd og kunder har virksomheden leveret innovative løsninger, der driver svensk fødevarerproduktion stærkt fremad.

Viktor Tornberg kom til KLS Ugglarps i 2017 fra en stilling i den svenske detailkæde ICA.

- I min nuværende rolle som ansvarlig for den kommercielle drift hos KLS Ugglarps har jeg haft det privilegium - sammen med vores dygtige produktudviklere og vores salgsorganisation - at være med til at opbygge et rentabelt og bæredygtigt udbud inden for svenske kødråvarer og charcuteri og måltidsløsninger. En stærk og stabil svensk kødproduktion er fundamentet for, at vi kan fortsætte rejsen mod at blive en førende fødevarer virksomhed, hvor det svenske protein udvikles og giver nye skønne smagsoplevelser til vores måltider. Det bliver en meget spændende rejse, som jeg ser frem til at tage sammen med vores medarbejdere, kunder og landmænd, siger Viktor Tornberg. ●



↑
Viktor Tornberg har også siddet i ICA med indkøb af kød, mejeri og færdigretter.

7.000
millioner svenske kroner omsatte KLS Ugglarps for i 2021.

1.750
så mange ansatte har KLS Ugglarps.

Om Viktor Tornberg

Viktor har været VP Commercial Operations i KLS Ugglarps siden 2017. Inden da havde han flere roller hos ICA fra 2011-2017, blandt andet med indkøb og sortiment til kød, mejeri og færdigretter. Viktor er uddannet civiløkonom fra Lunds Universitet og har desuden en baggrund som reserveofficer i søværnet.

Om KLS Ugglarps

Fødevarer virksomheden KLS Ugglarps er førende inden for svensk kødproduktion med fire slagterier og fire charcuteri- og forarbejdningsfabrikker i det sydlige Sverige. KLS Ugglarps omsatte sidste år for 7.000 millioner SEK, har 1.750 ansatte og samarbejder med godt 6.000 svenske landmænd.

Danish Crowns nestor takker af

Efter godt 30 år i Danish Crowns tjeneste kan ingen beskyldte den altid hårdtarbejdende Preben Sunke for at rende af pladsen, når han efter eget ønske forlader sit job 1. maj for at bruge mere tid på at se verden samt bestyrelsesarbejde.

Som en del af den øverste ledelse har Preben Sunke sat sine tydelige spor på den strategiske udvikling af virksomheden gennem årene, både når det gælder styringen af økonomien og den faste ledelse af arbejdet med fusioner, opkøb, og risikostyring. I de seneste år har han sat kursen og retningen for arbejdet med koncernens ambitiøse bæredygtighedsmål og drevet tværgående koncernprojekter som blandt andet den globale indkøbsfunktion.

- Vi skylder Preben stor tak for den enorme arbejdsindsats han har leveret for Danish Crown. Med sin personlighed, flid og omhu har han altid ledet os trygt igennem selv de vanskeligste udfordringer og fundet løsninger, der gør at virksomheden i dag står stærkt. Jeg ønsker ham alt mulig held og lykke i sit videre liv, siger Danish Crowns formand Erik Bredholt, som modtog ønsket om at stoppe i foråret 2021.

Som ung bankmand, der er opvokset på Lolland, blev Preben Sunke hentet fra Danske Bank til det daværende Tulip International for at få styr på de finansielle risici i selskabet og senere fik han, lidt utraditionelt, en periode ansvaret for produktionen på i alt 13 fabrikker i Tulip International. Herfra blev han hentet til Danish Crowns hovedkontor i Randers, hvor han i januar 2002 blev udnævnt til Group CFO og medlem af direktionen.

For snart tre år siden fik Preben Sunke rollen som Group COO og blev samtidig udnævnt til viceadministrerende direktør. I dag har han ansvaret for Group Sustainability, Globalt

Indkøb, Group Supply Chain Excellence og Corporate Strategy.

- Det er bestemt ikke uden vemod, at jeg er nået til beslutningen om at prioritere min hverdag på en anden måde end de seneste mange år. Jeg vil komme til at savne de mange gode kolleger, jeg har og har haft igennem tiderne, og jeg vil også sige en stor tak for den tillid bestyrelsen og repræsentantskabet har vist mig igennem årene. Danish Crown står i dag på et stærkt fundament, godt rustet både økonomisk og til den grønne dagsorden i de kommende år, siger Preben Sunke.

Med Preben Sunke fratrædelse vil direktionen i Danish Crown fremover bestå af Group CEO Jais Valeur og Group CFO Thomas Ahle. ●



Tillidsposter

Preben Sunke er i dag bestyrelsesmedlem i Forenet Kredit, Nykredit A/S og Nykredit Realkredit A/S, samt sagkyndig dommer i Sø- og Handelsretten.

“

Med sin personlighed, flid og omhu har han altid ledet os trygt igennem selv de vanskeligste udfordringer og fundet løsninger, der gør at virksomheden i dag står stærkt.

”

← Preben Sunke siger farvel til Danish Crown d. 1. maj efter mere end 30 år i koncernen.

Andelstanken 2.0: Nyt seminar i marts

Danish Crown og DLG har indgået et samarbejde, der skal strømline værdikæden, og i den forbindelse søges der ejere, som vil give deres input til det videre arbejde. Derfor inviteres der til seminar om Andelstanken 2.0 d. 15. marts på Hotel Munkebjerg.

I workshopperne inddeles deltagerne i "bestyrelsesgrupper" med ansvar for optimering af

15.000 årssøer full-line (500.000 grise), og det vil danne grobund for ideer til handlingskataloget, der kan styrke værdikæden og finde 30 øre pr. kilo i værdikædeoptimering.

Selve arrangementet foregår d. 15. marts på Hotel Munkebjerg med mulighed for overnatning (500 kr.). Du tilmelder dig via "arrangement tilmelding" på Ejerappen eller Ejersiden.

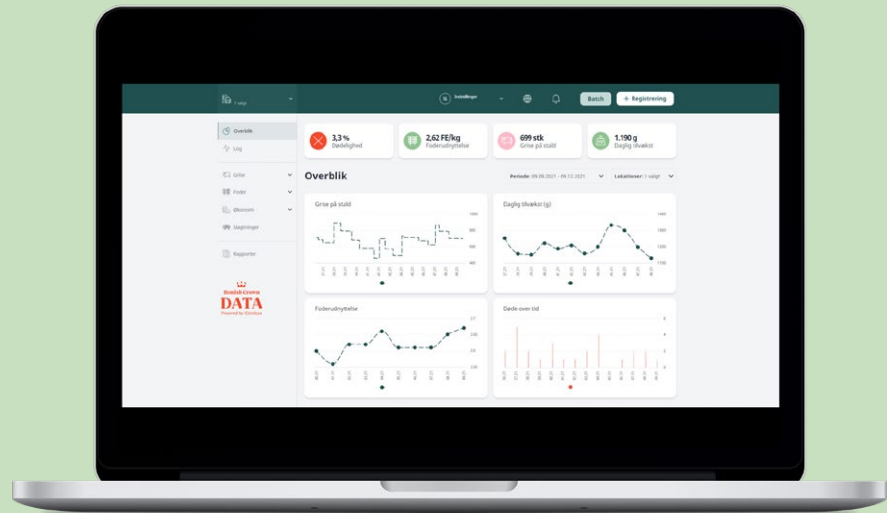

Danish Crown Data runder 2 mio. grise

I midten af december lancerede Ejerservice Danish Crown Data som nyt management-værktøj til andelsejerne, og allerede nu indeholder systemet data på over 2 mio. af andelsejernes grise.

- Vi er positivt overraskede over den store tilslutning, og samtidig får vi rigtig god feedback på systemet. Ejerne tager godt imod det og bringer en masse input og ideer til forbedringer ind til os, som vi kan tage med i det fortsatte udviklingsarbejde, så vi former det efter deres ønsker, siger Simon Lauridsen.

Da systemet blev lanceret, blev der samtidig inviteret til webinarer, som skulle hjælpe til

opstarten, og også her har interessen været så stor, at der nu afholdes et ugentligt webinar hver onsdag fra 12.30 til 14.00.

- Vi fortsætter rækken af webinarer, så alle interesserede får muligheden for at deltage. Her får man en grundig introduktion til løsningen, så man kan komme i gang med Danish Crown Data, og begynde at generere dynamiske produktionsdata, så hvis man vil med i systemet, er det et oplagt sted at starte, siger Simon Lauridsen.

Du tilmelder dig webinarerne via "arrangement tilmelding" på Ejerappen eller Ejersiden.

Noter

Kalvekød fra Danish Crowns andelsejere i høj kurs

Producenterne af Dansk Kalv skal ikke regne med at få mindre at lave i den nære fremtid. Faktisk er efterspørgslen på dansk kalvekød så stor, at man fra Danish Crown Beefs side forventer, at det bliver nødvendigt med flere slagtedyrr fra andelsejerne.

- Uden at sætte en øvre grænse forventer vi, at konceptet kan bære +10.000 Dansk Kalv på nuværende tidspunkt, så vi runder 100.000 slagtedyrr. Både detailhandlen og foodservice-kunderne står i kø og efterspørger Dansk Kalv i topkvalitet og med dyrevelfærd i fokus, hvor kvalitet ledsages af to hjerter fra Statens Hjertemærkningsordning. Trenden både blandt private og professionelle går mod mere dyrevelfærd, dansk produceret og en god historie – og der rammer Dansk Kalv alle tre, lyder det fra Finn Klostermann, CEO i Danish Crown Beef.

Især blandt de professionelle køkkener har kalvekødet fra de danske producenter en stor stjerne. Senest ved kokkekonkurrencen Årets Kok 2022, hvor kokke fra landets bedste restauranter blandt andet skulle arbejde med højreb af produktet Gastro Kalv, som var modnet i 45 dage.

- At nogle af landets bedste kokke roser Dansk Kalv og Gastro Kalv er en kæmpe cadeau til kalveproducenterne. Det er professionelle, som kender kvalitet. Samtidig viser det, at det kan betale sig, når producenterne går det ekstra skridt, udvikler på produktet og højner kvaliteten – både direkte gennem ting som marmoreringen i kødet eller ved at opnå to hjerter i Hjertemærkeordningen, siger Finn Klostermann.



Sofari søger flere værter

Nysgerrige smågrise, glade besøgende og veltilpasse grise er nogle af højdepunkterne, når Sofari hvert år afvikles. Det sker i år 22. maj, hvor en række værter åbner døren for interesserede danskere, der vil høre mere om dansk økologisk griseproduktion.

Sofari kan godt bruge endnu flere værter, og derfor lyder opfordringen fra chefkonsulent og projektleder i Sofari, Hanne Børsch.

- Vi er rigtig glade for, at der allerede er en del værter, som har meldt sig til at åbne døren ved Sofari. Vi håber, at vi kan få endnu flere værter på landkortet, så det er lettere for danskerne at komme til en gård tættere på dem. Alle interesserede er mere end velkomne til at kontakte os, så vi kan få så mange danskere som muligt på besøg på de økologiske bedrifter, siger Hanne Børsch.



Sofari løber af stablen d. 22. maj, 2022. Her kan nysgerrige danskere stifte bekendtskab med økologien og få lov at se det økologiske griseliv helt tæt på.

Marianne Bisbjerg er faglig rådgiver i Danish Crown Ejerservice. Herunder giver hun en status på Danish Crown Data og et par eksempler på områder, hvor brug af gode data kan optimere bedriften.

Optimering med gode data

De første andelsejere har nu været i gang med Danish Crown Data i en god måneds tid, og systemet dækker nu data for ca. 2,2 mio. årsgrise leveret til Danish Crown. De første tilbagemeldinger er rigtig positive, og mange af jer fremhæver brugervenligheden, som også har været i højsædet i udviklingen. Hvis I ikke er kommet i gang endnu, er det hermed en opfordring til at prøve systemet af.

Det bliver også mere aktuelt, da Danish Crown på sigt træder ud af aftalen med AgroVision, som værktøj til E-kontrol. Vi mener, at løsningen med dynamiske data er fremtiden, da det giver muligheden for at følge tilvækst, foderforbrug og dødelighed med få løbende indtastninger.

Det betyder, at der på eventuelle morgenmøder ude på bedrifterne bliver en mulighed for at drøfte aktuelle udfordringer eller motivere og holde ved en god udvikling.

Vi har allerede nu gode eksempler på besætninger, som er startet op i systemet og har fået værdi af det. Et konkret eksempel er, at forskellene på ejendomme nu bliver tydelige uden forsinkelser. I eksemplet er det tre ejendomme med samme blandinger, samme grise, men



“
**De første
tilbage-
meldinger
er rigtig
positive, og
mange af jer
fremhæver
brugervenlig-
heden.**

”

forskellige produktionsresultater, og det giver en mulighed for at reagere på resultaterne nu og her. De løbende foderindberetninger gjorde det hurtigt klart, at der var uregelmæssigheder i tildeling af tilskudsfoeder.

Samtidig kan effekten af nye tiltag aflæses med det samme, der leveres grise. Det betyder, at vi eksempelvis kan se, om vi er ved at spare os fattige, hvis vi tildeler et billigere fodermiddel, men taber på foderforbruget, så besparelsen i sidste ende bliver en udgift. Det kan aflæses i en afgrænset periode, og dermed kan vi tage de rigtige beslutninger baseret på fakta fra grisene.

Danish Crown Data er hele tiden under udvikling, og vi tager gerne mod forslag til forbedringer. Vi er næsten klar med en løsning, så flytninger mellem CHR-numre også registreres på Svineflyt, og samtidig vil registrering af døde dyr inden længe blive overført automatisk til DAKAs app.

I Ejerservice står vi klar til at hjælpe jer med at komme i gang med systemet enten via vores webinarer eller via konsulenterne. Du kan tilmelde dig webinarerne via ejersiden eller appen under "arrangement tilmelding". ●