



STÆRKT ÅR I DC BEEF

LÆS PÅ SIDE 4 >

DC BEEF

DECEMBER 2013

DC UPDATE

FORNUFTIGT RESULTAT I ET VANSKELIGT MARKED



BRED MARKEDS-
ADGANG OG EN
STADIG SATSNING
PÅ FORÆDLING
BETYDER ET GODT
RESULTAT FOR
DANISH CROWN-
KONCERNEN I ET
REGNSKABSÅR
MED UDFORDREN-
DE MARKEDSFOR-
HOLD I BRANCHEN.

Læs på side 3 >

LÆS OGSÅ:

NY ADM. DIREKTØR I KLS UGGLARPS ... 2

ALT OM DE NYE KREDSE OG DIVERSE MØDER ... 7-11

DANISH CROWN OPTIMERER PRODUKTIONEN ... 12

BORNHOLMSKE SVINEPRODUCENTER I POLE POSITION ... 14-17

NY ADM. DIREKTØR I KLS UGGLARPS

KLS Ugglarps bestyrelse har udnævnt Jonas Tunestål til ny administrerende direktør. Jonas Tunestål er i dag salgsdirektør i KLS Ugglarps og tiltræder den 1. januar 2014.

Jonas Tunestål har været ansat i KLS Ugglarps siden 1998 og har i den periode haft flere ledende stillinger inden for både produktion, økonomi, administration og salg. Han har gennem årene oparbejdet et grundlæggende kendskab til virksomheden og branchen som helhed.

I sin nuværende rolle som salgsdirektør har Jonas opbygget et omfattende netværk inden for såvel det svenske som de internationale markeder i Danish Crown koncernen.

- Vi er i bestyrelsen meget glade for at kunne præsentere Jonas Tunestål som ny administrerende direktør. Jonas har en solid praktisk og teoretisk erfaring og et virkelig godt kendskab til virksomheden og dens markeder. Jonas har allerede længe været en vigtig del af virksomhedens ledelse og vil fremadrettet fortsætte det gode arbejde som selskabets nye administrerende direktør, siger Kjeld Johannesen, Group CEO i Danish Crown og bestyrelsesformand i KLS Ugglarps AB.

KLS Ugglarps har de seneste år gennemgået en positiv udvikling. Siden Danish Crown overtog virksomheden i 2008 har selskabet fordoblet sine markedsandele på det svenske marked og øget omsætningen markant. KLS Ugglarps forventer fortsat at være en stabil og langsigtet samarbejdspartner for både kunder og leverandører.

- KLS Ugglarps er en spændende virksomhed i en positiv udvikling, og jeg ser virkelig frem til at overtage ansvaret for selskabet. Med en finansielt stærk



ejer, som ydermere har adgang til det internationale marked, har vi gode forudsætninger for at lykkes med vores strategi. Sammen med de dygtige medarbejdere i KLS Ugglarps forventer jeg, at vi får en førerposition på kødmarkedet i Sverige fremover og bliver den naturlige samarbejdspartner for både kunder og

leverandører, siger KLS Ugglarps kommende administrerende direktør, Jonas Tunestål.

Jonas Tunestål afløser Johan Andersson, der stopper som administrerende direktør i KLS Ugglarps d. 31. december for at tiltræde et nyt job som divisionsdirektør for Lantmännen Lantbruk.

FORNUFTIGT RESULTAT I ET VANSKELIGT MARKED

BRED MARKEDSADGANG OG EN STADIG SATSNING PÅ FORÆDLING BETYDER ET GODT RESULTAT FOR DANISH CROWN-KONCERNEN I ET REGNSKABSÅR MED UDFORDRENDE MARKEDSFORHOLD I BRANCHEN.

Danish Crown har i det seneste regnskabsår øget omsætningen med knap 2 mia. kr. fra 56,5 mia. kr. til 58,2 mia. kr., mens resultatet af primær drift på 2.018 mio. kr. ligger marginalt over sidste års resultat på 2.005 mio. kr.

Repræsentantskabet har godkendt en restbetaling på 90 øre/kg til slagtesvin, 80 øre/kg til søer og 150 øre/kg til kalve og kreaturer.

- Samtidig med at indtjeningen er fastholdt, har vi i løbet af året udbetalt godt 800 millioner kroner mere til vores ejere gennem en højere og konkurrencedygtig pris for råvarerne, siger Danish Crowns bestyrelsesformand Erik Bredholt.

Det er Danish Crowns brede tilstedeværelse globalt samt integrationen i værdikæden, der gennem det seneste år har givet koncernen robustheden til at levere et stabilt resultat, i en tid hvor konkurrencen er benhård.

- Der er i øjeblikket en meget hård konkurrence på markedet for fødevarer, og derfor ser vi også store udsving i resultaterne på tværs af koncernen. Men her viser spredningen i vores aktiviteter virkelig sin styrke til gavn for vores ejere, siger Group CEO for Danish Crown Kjeld Johannesen.

Den målrettede satsning på forædling i DC Foods viser igen sin beretti-

gelse, for det er især her, resultaterne er positive – og kan opveje udfordringerne ved faldende mængder i den danske råvaretilførsel. Samtidig viser resultatet en robusthed i DC Fresh Meat, hvor bl.a. afsætningen til Japan giver positive resultater på trods af store kursudsving.

- Måler vi os med den europæiske konkurrence, skal vi være tilfredse med resultatet, påpeger Kjeld Johannesen.

Den gennemsnitlige notering for slagtesvin, søer og kreaturer har været højere end sidste år. Det ændrer dog ikke ved, at en stor del af ejerne fortsat er udfordret.

- En række af producenterne har i det forløbne år haft svært ved at tjene penge på deres produktion. Det er hel-

digvis gået den rigtige vej de seneste måneder, og vi tror på en fortsat bedring i 2014, siger Erik Bredholt.

Råvaretilførslen af slagtesvin til de danske slagterier er faldet yderligere gennem det seneste år. Samlet set er faldet på 3,5 procent.

- Vi har det seneste år forsøgt at komme med nogle nye løsninger, når det handler om at bevare råvaregrundlaget. Det er dog langt fra nok, så også i det kommende år bliver det et afgørende arbejdsområde – og et tema, der vil gå igen i vores dialog med dem, der sætter rammevilkårene for produktionen i Danmark, siger Danish Crowns bestyrelsesformand Erik Bredholt.

NØGLETAL FOR DANISH CROWN



Mio. kr.	2012/13	2011/12
Omsætning	58.164	56.462
Resultat af ordinær primær drift	2.018	2.005
Årets resultat	1.583	1.732
Balance	24.725	25.522
Egenkapital	5.962	5.797
Andelshaverleverancer, mio. kg	1.324	1.373
Samlet restbetaling, mio. kr.	1.229	1.274
Antal andelshavere	8.552	9.031
Ansatte medarbejdere	22.676	23.582



DC BEEF

Part of the Danish Crown group

STÆRKT ÅR I DC BEEF

SOLIDE AFKAST FRA INVESTERINGERNE I SCAN-HIDE OG SLAGTERIET I HUSUM I NORDTYSKLAND, SAMT FIN EFFEKTIVITET PÅ DE DANSKE SLAGTERIER, GØR DET MULIGT FOR DANISH CROWNS OKSEKØDSDIVISION DC BEEF AT FASTHOLDE EN REKORDHØJ EFTERBETALING TIL EJERNE.

DC Beef har i det seneste regnskabsår i gennemsnit afregnet 22,70 kr. pr. kilo mod 21,51 kr. året før. Det er en stigning på 5,5 pct., og efterbetalingen lander præcist som sidste år på 1,50 kr. pr. kilo.

- I det forløbne år har prisen på huder været rekordhøj, så vores medejerskab af Scan-Hide har endnu en gang vist sig at være en rigtig god forretning for ejerne. Samtidig udvikler vores investering i slagteriet i Husum sig også hele tiden positivt. Vi har faktisk slagtet færre tyske dyr i det forløbne år, men samspillet med vores veldrevne slagterier i Danmark betyder, at den tyske forretning alligevel bidrager ganske godt, forklarer Lorenz Hansen, der er CEO for DC Beef.

Det europæiske marked for okse- og kalvekød var ved regnskabsårets begyndelse fortsat stærkt, hvilket også betød, at DC Beef kunne fastholde og udbygge den høje afregning for råvarerne til ejerne i første kvartal. Derefter begyndte priserne på verdensmarkedet at sive en smule.

- Der er desværre tegn på, at verdensmarkedet for oksekød har toppet i denne omgang, hvilket har givet et mindre fald i noteringen. Det er dog ikke vores vurdering, at priserne vil forsætte ned. Tværtimod forventer vi at kunne styrke vores position, for vi tror på, at konkurrencen fra mindre aktører og enkelte lande i EU vil aftage, fortæller Lorenz Hansen.

Der er fortsat flere og flere af de dan-

ske landmænd, der vælger at være andelshavere i DC Beef. Til trods for, at det samlede antal slagtninger stadig er svagt vigende, så har DC Beef i regnskabsåret 2012/2013 øget sin markedsandel med 0,5 procentpoint til nu 63,6 pct.

- Der er ingen tvivl om, at det bliver bemærket af landmændene, at vi i fem ud af de seneste seks år har formået at forbedre afregningen til leverandørerne. Men det må ikke blive en sovepude. Vi skal hele tiden blive bedre, og i den sammenhæng er jeg glad for, at det nye slagteri i Holsted nu snart står færdig, for det vil give vores virksomhed nye muligheder, siger Peder Philipp, der er formand kreaturudvalget i DC Beef.

RESTBETALING TIL DISPOSITION

RESTBETALINGEN FOR SVINE-, SO- OG KREATURANDELSHAVERE VIL VÆRE TIL DISPOSITION TIRSDAG DEN 3. DECEMBER 2013. DERUDOVER SÆTTES KONTRAKTRENTEN NED FRA UGE 49.

I forbindelse med restbetalingen sker der samtidig en regulering af andelshaverkontoen på 15 øre/kg baseret på forskellen mellem leverancerne i 2004/05 og 2012/13 som led i den vedtægtsbestemte konsolidering. For andelshavere, der har leveret færre end 8 år, er der tale om en

indbetaling på 15 øre/kg på andelshaverkontoen.

Restbetalingsafregningen vil være andelshaverne i hænde i løbet af uge 49.

Har du siden sidste indbetaling fået en ny bank eller nyt kontonummer, skal det oplyses skriftligt til DC Ejerservice, Marsvej 43, 8960 Randers SØ med angivelse af navn og leverandørnummer inden den 28. november.

Du kan også indsende de nye oplysninger på mail til dckart@danishcrown.dk.

NB. Husk, at udbetalinger fra andelshaverkonti skal efter ophør af medlemskab oplyses til SKAT.

Kontraktrenten sættes ned

Renten på lån med pant i kontraktgrise, sopolte og kalve nedsættes til 4 procent fra uge 49.

Spørgsmål til kontraktfinansiering og restbetaling kan stiles til Kartoteks- og Finansieringsafdelingen på tlf. 89 19 19 21

KINA ÅBNER FOR IMPORT FRA TO DANISH CROWN VIRKSOMHEDER

TO DANISH CROWN VIRKSOMHEDER FÅR SOM DE FØRSTE I VERDEN TILLADELSE TIL AT SÆLGE FORÆDLEDE KØDPRODUKTER I KINA.

Næstformand i Danish Crowns bestyrelse, Asger Krogsgaard, var i uge 46 i Kina i selskab med blandt andre den danske fødevarerminister Karen Hækkerup.

Derfor var han også med, da de kinesiske myndigheder kom med meddelelsen om, at to Danish Crown virksomheder som de første i verden får tilladelse til at eksportere forædlede kødprodukter til Kina.

Der er tale om Tulip i Svenstrup og Danish Crown i Faaborg, og Asger Krogsgaard glæder sig over, at Danish Crowns store fokus på fødevarerikkerhed endnu engang giver nogle helt specielle muligheder for at komme ind på nye markeder.

- Det er en vigtig dag for Danish Crown, fordi vi endnu engang har vist, at vi kan noget særligt, og jeg er glad for, at de kinesiske myndigheder har fået

samme indtryk efter deres besøg på vores fabrikker. Næste skridt er for alvor at få åbnet for eksporten af forædlede produk-

ter til Kina, ligesom vi håber at få flere anlæg godkendt til eksport til Kina i den kommende tid, siger Asger Krogsgaard.



FØDEVAREMINISTEREN PÅ BESØG I HORSENS

FØDEVAREMINISTER KAREN HÆKKERUP HAR FOR FØRSTE GANG BESØGT DANISH CROWNS SLAGTERI I HORSENS.

Group CEO for Danish Crown Kjeld Johannesen stod klar til at tage imod, da ministerbilen trillede op foran verdens mest moderne slagteri fredag d. 1. november. Og netop teknologien bed fødevareminister Karen Hækkerup mærke i under sit besøg på svineslagteriet i Horsens.

- Jeg vidste godt, at slagteriet her i Horsens var topmoderne, men det er noget andet at se det i levende live. Jeg er meget imponeret over at se, hvor meget teknologien betyder i praksis, og hvordan man er i stand til at få værdi ud af hver eneste del af grisen, siger Karen Hækkerup.

Hun var i godt selskab under sit besøg i Horsens. Sammen med Kjeld Johannesen var fabrikschef i Horsens Per Laursen, fællestillidsmand Lars Mose, chefanalytiker Karl Christian Møller og leder af besøgsafdelingen i Horsens Agnete Poulsen med til at svare på fødevareministerens spørgsmål og fortælle om nogle af branchens udfordringer.

- Det kan godt være, at vi piver lidt over omkostninger, men der er et punkt, vi stadig er foran alle andre på, og det er teknologien, fortæller fabrikschef i Horsens, Per Laursen, da fødevareministeren ser slagteriets opskæring, hvor robotter spiller en afgørende rolle for produktionen.

Fuld fart på

Det var ikke kun opskæringen, der gjorde

indtryk på Karen Hækkerup. En rundvisning på slagteriets besøgs gang gav fødevareministeren et indblik i hele slagteprocessen lige fra slagtegangen til udbeningen og pakkeriet.

Ministeren fulgte interesseret med og kiggede nysgerrigt ind af vinduerne til produktionen, når Kjeld Johannesen

fortalte om arbejdet på slagteriet.

- Der er godt nok tempo på. De arbejder hurtigt, siger Karen Hækkerup, da hun ser medarbejderne på slagtegangen.

Fødevareministeren selv er også meget på farten, men nåede at lære nogle nye ting under sit besøg hos Danish Crown, som hun kan tage med sig videre.



DAGSORDEN FOR KREDSMØDERNE

1. Valg af stemmetællere
2. Valg af dirigent
3. Beretning om selskabets virksomhed
4. Gennemgang af den reviderede og af repræsentantskabet godkendte årsrapport
5. Behandling af indkomne forslag
6. Valg af
 - a. Medlemmer og suppleanter til repræsentantskabet (for så vidt angår svinekredsene)
 - b. Medlemmer og suppleanter til kreaturforum (for så vidt angår kreaturkredsene)
7. Eventuelt

TIL DANISH CROWNS REPRÆSENTANTSKAB

VALG TIL BESTYRELSEN

Med henvisning til vedtægternes § 15 indkaldes hermed til repræsentantskabsmøde

**Tirsdag, den 17. december 2013
kl. 09.30
Hotel Munkebjerg,
Munkebjergvej 125, 7100 Vejle**

Dagsorden for mødet:

1. Valg af stemmetællere
2. Valg af dirigent
3. Valg af medlemmer til bestyrelsen
 - a. Valg blandt svinekredsens repræsentanter i separate møder af 1 bestyrelsesmedlem pr. svinekreds
 - b. Valg blandt det samlede repræsentantskab af 3 bestyrelsesmedlemmer
 - c. Eventuelt valg af 2 eksterne bestyrelsesmedlemmer
4. Eventuelt

Dagsorden og bilag vil blive fremsendt/udleveret til de valgte repræsentanter så snart muligheden foreligger.

Mødet forventes afsluttet med frokost.

TIL DANISH CROWNS KREATURFORUM

VALG TIL BESTYRELSE OG REPRÆSENTANTSKAB

Med henvisning til vedtægternes § 13.9 indkaldes hermed til Kreaturforums møde

**Fredag, den 13. december 2013
kl. 10.00
Danish Crown,
Energivej 5, 6670 Holsted**

Dagsorden for mødet:

1. Valg af stemmetællere
2. Valg af dirigent
3. Beretning om selskabets virksomhed og forhold af betydning for kreaturandelshaverne
4. Valg til bestyrelsen, repræsentantskabet og indstilling til udvalg m.v. i koncernen
 - a. Valg af medlem samt observatør til selskabets bestyrelse
 - b. Valg af øvrige medlemmer og suppleanter til selskabets repræsentantskab
 - c. Valg af medlemmer til indstilling til udvalg m.v. i koncernen, hvortil selskabet har indstillingsret
5. Behandling af indkomne forslag
6. Eventuelt

Dagsorden og bilag vil blive fremsendt/udleveret til de valgte repræsentanter, så snart muligheden foreligger.

SVINEKREDSENE

FEJL I KORT I det forrige nummer af DC Update var der desværre fejl på de to kort over kredsene, så her kommer de rigtige kort.

Vi beklager fejlen.



REPRÆSENTANTSKABET HAR I HENHOLD TIL VEDTÆGTERNES PKT. 11 FORETAGET FØLGENDE INDELING I KREDSE:

Kreds 1: Hjørring, Brønderslev, Frederikshavn, Læsø, Jammerbugt, Rebild, Aalborg, Vesthimmerland og Mariagerfjord kommune

Kreds 2: Randers, Viborg, Favrskov, Norddjurs, Syddjurs, Århus, Silkeborg, Skanderborg, Horsens, Odder og Samsø kommune

Kreds 3: Thisted, Morsø, Skive, Lemvig, Struer, Holstebro, Ringkøbing-Skjern, Herning, Ikast-Brande kommune

Kreds 4: Billund, Varde, Fanø, Esbjerg, Vejle, Kolding, Haderslev, Tønder, Aabenraa og Sønderborg kommune

Kreds 5: Vejle, Hedensted, Fredericia, Middelfart, Nordfyns, Kerterminde, Odense, Assens, Faaborg-Midtfyn, Svendborg, Nyborg, Langeland og Ærø kommune

Kreds 6: Gribskov, Halsnæs, Hillerød, Hillerød, Frederiksborg, Allerød, Odsherred, Frederikssund, Kalundborg, Holbæk, Lejre, Roskilde, Greve, Solrød, Slagelse, Næstved, Faxe, Stevns, Vordingborg, Guldborgsund, Lolland og Bornholms kommune

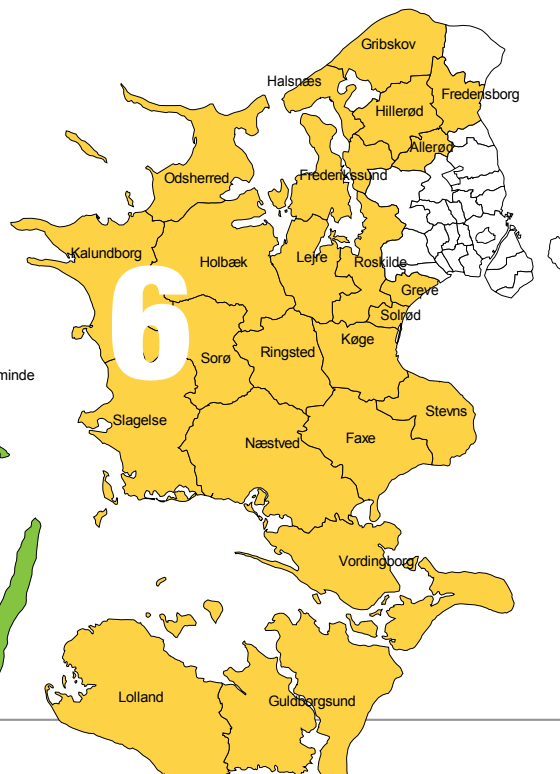

KREATURKREDSENE

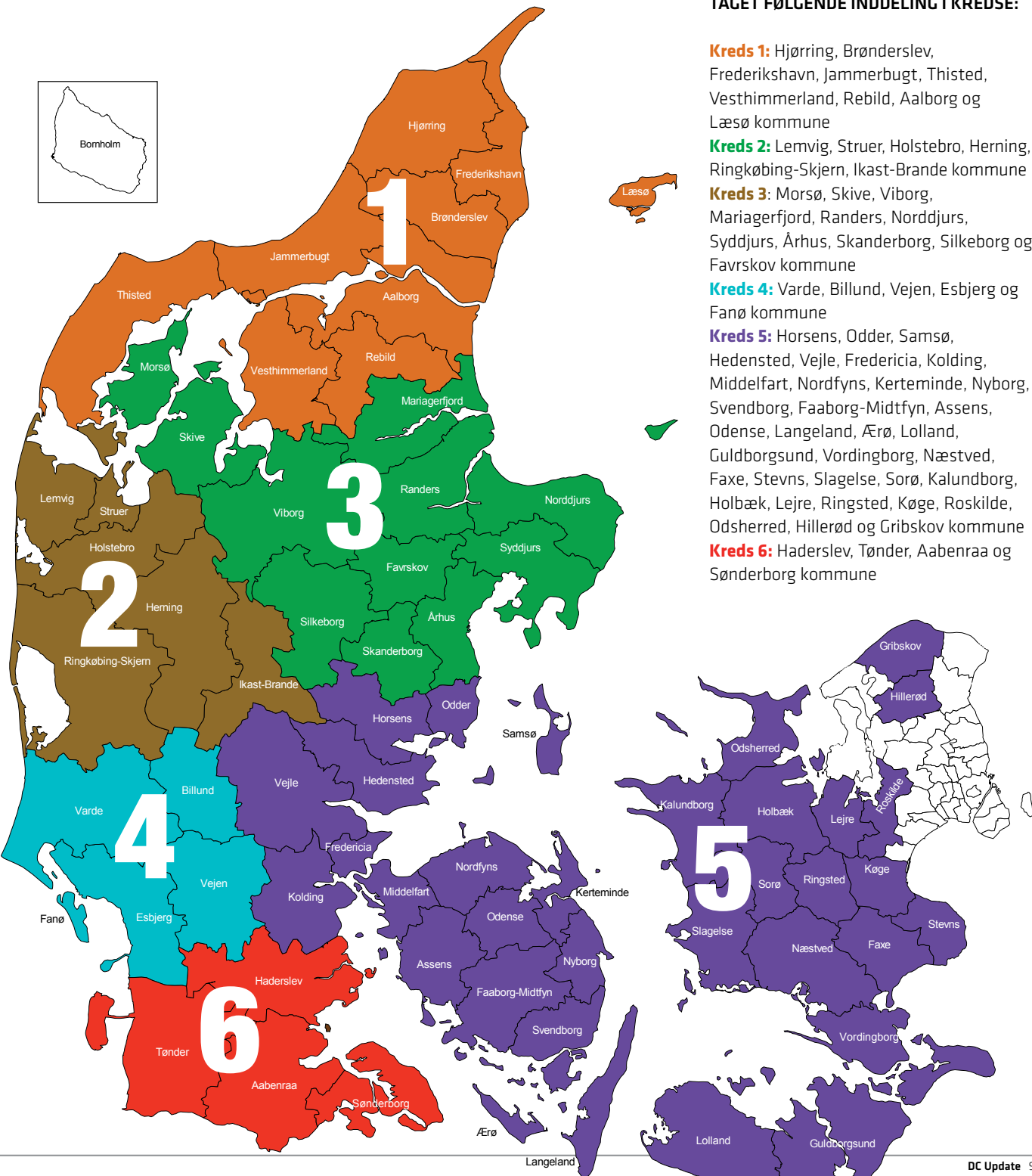

REPRÆSENTANTSKABET HAR I HENHOLD TIL VEDTÆGTERNES PKT. 11 FORETAGET FØLGENDE INDELING I KREDSER:

- Kreds 1:** Hjørring, Brønderslev, Frederikshavn, Jammerbugt, Thisted, Vesthimmerland, Rebild, Aalborg og Læsø kommune
- Kreds 2:** Lemvig, Struer, Holstebro, Herning, Ringkøbing-Skjern, Ikast-Brande kommune
- Kreds 3:** Morsø, Skive, Viborg, Mariagerfjord, Randers, Norddjurs, Syddjurs, Århus, Skanderborg, Silkeborg og Favrskov kommune
- Kreds 4:** Varde, Billund, Vejle, Esbjerg og Fanø kommune
- Kreds 5:** Horsens, Odder, Samsø, Hedensted, Vejle, Fredericia, Kolding, Middelfart, Nordfyns, Kerterminde, Nyborg, Svendborg, Faaborg-Midtfyn, Assens, Odense, Langeland, Ærø, Lolland, Guldborgsund, Vordingborg, Næstved, Faxe, Stevns, Slagelse, Sorø, Kalundborg, Holbæk, Lejre, Ringsted, Køge, Roskilde, Odsherred, Hillerød og Gribskov kommune
- Kreds 6:** Haderslev, Tønder, Aabenraa og Sønderborg kommune

ØNSKER IKKE GENVALG

Følgende repræsentantskabsmedlemmer har meddelt, at de IKKE ønsker at genopstille til repræsentantskabet ved de kommende valg i december 2013:

Gl. kreds 1 – Ny kreds 1

Tino V. Olesen, Vrå

Gl. kreds 1 – Ny kreds 1

Jens Peter Jensen, Brønderslev

Gl. kreds 6 – Ny kreds 3

Kirsten L. Karlsøj, Struer

Gl. kreds 6 – Ny kreds 3

Arne Bech Poulsen, Lemvig

Gl. kreds 6 – Ny kreds 3

Jens Chr. Pedersen, Hjørring

Gl. kreds 6 – Ny kreds 3

Troels Lundby, Vinderup

Gl. kreds 7 – Ny kreds 3

Torkil Kvartborg, Tjørring

Gl. kreds 8 – Ny kreds 3

Claus Strøm Nielsen, Lem

Gl. kreds 11 – Ny kreds 5

Hans Klejsgaard Hansen, Klejs

Gl. kreds 11 – Ny kreds 5

Bent Petersen, Bjerre

Gl. kreds 11 – Ny kreds 2

Finn Pedersen, Klovborg

Gl. kreds 11 – Ny kreds 2

Ole Lyngby Pedersen, Odder

Gl. kreds 12 – Ny kreds 5

Hans Henrik Mols, Jelling

Gl. kreds 12 – Ny kreds 5

Lars Langeskov Nielsen, Uggerslev

Gl. kreds 12 – Ny kreds 5

Anders Bech, Ejlskov

Gl. kreds 13 – Ny kreds 5

Mikkil Grubbe Hansen, Frørup

Gl. kreds 13 – Ny kreds 5

Hans Erik Pedersen, Tåsinge

Gl. kreds 13 – Ny kreds 5

Hans Lorenzen, Langeskov

Gl. kreds 13 – Ny kreds 5

Henrik Oldenbjerg, Rudkøbing

Gl. kreds 13 – Ny kreds 5

Niels Høite Hansen, Tåsinge

Gl. kreds 13 – Ny kreds 5

Lars Juul Hansen, Langeskov

Gl. kreds 13 – Ny kreds 5

Jens Toft Madsen, Ærø

Gl. kreds 14 – Ny kreds 6

Kenneth Klausen, Slagelse

Gl. kreds 14 – Ny kreds 6

Søren Jeppesen, Eskebjerg

Gl. kreds 14 – Ny kreds 6

Flemming Risbjerg, Ferslev

Gl. kreds 14 – Ny kreds 6

Preben Hansen, Avdebo

Gl. kreds 15 – Ny kreds 6

Kaj Nielsen, Næstved

Gl. kreds 15 – Ny kreds 6

Rasmus Dresen, Toreby L

KREDSMØDER 2013

SVINEMØDER

Kreds	Dato	Tidspunkt	Sted	Mødenr
2V	05.12	11.30/12.15	Værket Randers (Ridehuset)	30
1V	05.12	18.30/19.15	Aalborg Kongres og Kultur Center, Aalborg	31
6V	06.12	09.30	Åkirkebyhallen, Bornholm	32
3V	09.12	11.30/12.15	Musikteatret, Holstebro	33
6V	10.12	18.30/19.15	Ringsted Kongrescenter	34
5V	11.12	11.30/12.15	Comwell Middelfart	35
4V	11.12	18.30/19.15	Hotel Rødding, Rødding	36

Der foretages valg i alle kredse i år

Valgene gælder for 2 år

Morgenmødet afsluttes med spisning

Middagsmøder starter med spisning kl. 11.30

Aftenmøder starter med spisning kl. 18.30

KREATURMØDER

Kreds	Dato	Tidspunkt	Sted	Mødenr
2V	05.12	11.30/12.15	Aulum Fritidscenter, Aulum	50
4V	05.12	18.30/19.15	Hotel Arnbjerg, Varde	51
5V	09.12	11.30/12.15	Comwell Middelfart	52
6V	09.12	18.30/19.15	Agerskov Kro, Agerskov	53
1V	10.12	11.30/12.15	Hotel Scandic, Aalborg Ø	54
3V	10.12	18.30/19.15	Golfsalonen Viborg	55

Der foretages valg i alle kredse i år

Valgene gælder for 2 år

Middagsmøder starter med spisning kl. 11.30

Aftenmøder starter med spisning kl. 18.30

TILMELDING TIL ÅRETS KREDSMØDER

Gå ind på www.danishcrown.dk/ejer – log på EJERSIDEN, vælg arrangement tilmelding

Eller send en sms til 1241(dcmode leverandørnummer mødenummer antal) HUSK MELLEMRUM, eksempel dcmode 93211 30 2

Hvis ikke du har mulighed for at bruge internettet eller sms, er det muligt at kontakte et DC Ejerservice kontor.

Oversigt over kredsene baseret på andelshaverleverancer i regnskabsåret 2012/2013

Svinekredse	Lokalkredse	Stemmeenheder	Repræsentanter	Ændring stemmeenheder
	1	2.544.809	13	-102.030
	2	2.832.081	15	-61.437
	3	2.428.040	13	-124.382
	4	2.327.838	12	-154.137
	5	2.582.653	13	-110.116
	6	2.238.479	12	-94.902
I alt svin		14.953.899	78	-647.003
Kreaturkredse	Lokalkredse	Stemmeenheder	Medlemmer af kreaturforum	Ændring stemmeenheder
	1	357.738	10	-6.968
	2	354.312	10	3.154
	3	284.400	8	-8.294
	4	269.994	8	-3.792
	5	189.120	6	-3.403
	6	267.960	8	-12.384
I alt kreaturer		1.723.524	50	-31.687

I vedtægternes § 14.4. og § 14.5 står bl.a.: Ved fordelingen af repræsentanterne mellem svinekredsene foretages en opgørelse af antallet af slagteenheder i det senest afsluttede regnskabsår. Der fastsættes herudfra det antal slagteenheder (fordelingstallet), der berettiger til valg af én repræsentant. Det samme gør sig gældende ved valg af medlemmer til kreaturforum.

Ved opgørelsen af antallet af slagteenheder tæller et svin 1 enhed, en so 1½ enhed og et kreatur eller kalv over 100 kg slagtet vægt 6 enheder. Der vælges 1 repræsentant (svin) pr. 192.000 slagteenheder (afrundet) og 1 medlem af kreaturforum pr. 34.100 slagteenheder.

I 2013 afholdes valg i samtlige kredse.

Repræsentantskabet består i 2014 af 90 landmandsvalgte medlemmer, 78 valgt af svinekredsene, 3 valgt af minoritetsgrupper (svin) og 9 valgt af kreaturforum.

Kreaturforum består i 2014 af 53 landmandsvalgte medlemmer, 50 valgt af kreaturkredsene og 3 valgt af minoritetsgrupper (kreatur).

DANISH CROWN OPTIMERER PRODUKTIONEN



FRA BEGYNDELSEN AF 2014 HÆVER DC PORK BASISVÆGTEN MED 4 KG PER GRIS. DET SKAL STYRKE INDTJENINGEN BÅDE HOS EJERNE OG PÅ SLAGTERIERNE, SIGER CEO I DC PORK JESPER FRIIS.

Tungere grise betyder både en bedre indtjening for Danish Crowns ejere og en bedre slagteøkonomi.

- Markedet har udviklet sig, så det er blevet muligt for Danish Crown at sælge lidt tungere delstykker, og det potentielle skal udnyttes. Danish Crowns vægtgrænser styres af afsætningssituationen, og vi ser en mulighed for at afsætte de lidt tungere delstykker som f.eks. brystflæsk, siger Jesper Friis.

Slagteridrift i et højomkostningsland som Danmark er en udfordring, som kræver, at man hele tiden ser på nye

muligheder. En ændring af vægtgrænserne er en af dem.

Formand for Landbrug & Fødevarers Virksomhedsbestyrelse og Danish Crowns Svineproducentudvalg (SPU) Asger Krogsgaard er tilfreds med Danish Crowns udmelding.

- Det her vil styrke hele værdikæden, og det er der brug for. Produktionen af tungere grise er en optimering af driften hos landmanden og på slagteriet. Vi er opmærksomme på, at ikke alle producenter kan udnytte dette potentiale fuldt ud med baggrund i gældende lov-

givning og miljøtilladelser. Jeg vil derfor opfordre politikere på Christiansborg til hurtigst muligt at se på de nødvendige tilpasninger på området. Det vil i sidste ende være til gavn for den danske svineproduktions konkurrenceevne, og det vil hjælpe til at bevare nogle af sektorens danske arbejdspladser, siger Asger Krogsgaard.

14 kr. mere pr. slagtesvin

Udregninger fra Videncenter for svineproduktion viser, at hvis den gennemsnitlige slagtevægt hæves med 4 kg., så betyder det et forbedret dækningsbidrag på 8 kr. pr. smågris og 14 kr. pr. slagtesvin.

SLAGTNINGERNE OVER JUL OG NYTÅR



Nedsættelsen af vægtgrænsen i uge 46 ser ud til at have fået den ønskede effekt på fremrykningen, og vi har således fuld kapacitetsudnyttelse.

I uge 47 er vægtgrænsen sænket yderligere med 2 kg til 85,9 kg.

Som en del af planen for fortsat fremrykning hæves noteringen med 20 øre/kg i uge 49, og samtidig øges under- og overvægtsfradrag til 20 øre/kg (gælder kun uge 49).

I uge 51 nedsættes noteringen med 20 øre/kg.

I uge 1 2014 hæves vægtgrænsen med 4 kg til 89,9 kg. Som det fremgår af artiklen på forrige side hæves basisvægten fra uge 2 med yderligere 4 kg til 74,0-93,9 kg.

Specialgriseleverandører får direkte besked.



GRAF OVER DE NYE OG DE GAMLE VÆGTGRÆNSER

Uge	Almindelige vægtgrænser
45	70,0 - 89,9
46	70,0 - 87,9 (-2 kg)
47	70,0 - 85,9 (-2 kg)
48	70,0 - 85,9
49	70,0 - 85,9 (+20 øre i noteringsstigning)
50	70,0 - 85,9
51	70,0 - 85,9 (-20 øre i noteringsfald)
52	70,0 - 85,9
1	70,0 - 89,9 (+4 kg)
2	74,0 - 93,9 (+4 kg)
3	74,0 - 93,9

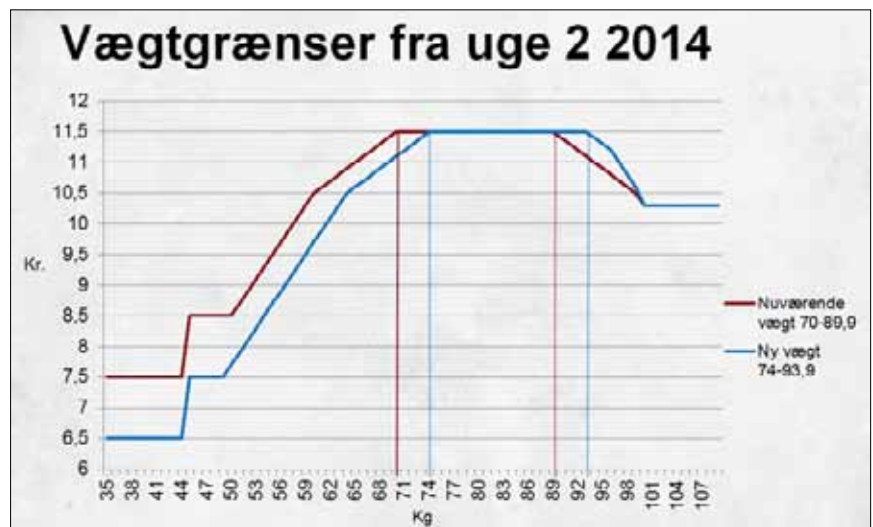

BORNHOLMSKE SVINEPRODUCENTER I POLE POSITION

DE BORNHOLMSKE SLAGTESVINEPRODUCENTER LEVERER KONSTANT PRODUKTIONSRESULTATER, DER LIGGER OVER LANDSGENNEMSNITTET. VI SØGER EN FORKLARING.

- Ta' til Bornholm og find ud af, hvad det er, de gør. For de bornholmere kan et eller andet, resten af landet kunne lære noget af.

Sådan lød opgaven fra DC Ejerservice' afdelingschef Jacob Rasmussen.

Baggrunden for opgaven ligger selvsagt i de produktionsresultater, som de bornholmske slagtesvineproducenter leverer. De ligger nemlig konstant et stykke over landsgennemsnittet - og da ikke mange tror på, at det er den friske havluft fra Østersøen, der giver lavere foderforbrug, højere tilvækst og lavere dødelighed, er DC Update taget på besøg hos Bornholms Landbrugs svinerådgiver Stig Andersen for at få en forklaring.

Det ligger i sjælen

På sit kontor på det beskedne rådgivningscenter i Aakirkeby, der engang var forsøgsstation, tager Stig Andersen imod. Han har forberedt sig med statistikker, kurver og modeller, der alle viser det samme: øens slagtesvineproducenter har som gruppe styr på produktiviteten.

- For at forstå de resultater her, så tror jeg, man skal forstå, hvad det vil sige at være landmand og slagtesvineproducent herude i Østersøen langt fra alting. Det ligger ligesom i sjælen hos de lokale bønder, at de skal gøre det godt. Det er ligesom deres eksistensberettigelse. Hvis ikke de kan leve af deres landbrug, hvad skal de så lave? siger Stig Andersen, som sammen med kollegaen Kirsten

Kyndesen rådgiver øens slagtesvineproducenter.

Stigende produktion i en nedgangstid

Bornholm har cirka 100 svineproducenter og cirka 150 besætningsenheder. Ud af de 100 svineproducenter er 50-60 af dem slagtesvineproducenter. Sammen producerede de sidste år 450.000 slagtesvin og tallet for i år bliver på 5.000 flere. Den årlige eksport af smågrise ligger på 100.000.

Som i resten af landet er strukturudviklingen gået stærkt, og tallene bliver ved med at undre og fascinere.

For 40 år siden var der 1.700 producenter. I dag er der 150 - en reduktion på cirka 90 pct. Til gengæld er produktionen dobbelt så stor i dag som for 40 år siden.

Modsat resten af landet, hvor produktionen har været faldende over de seneste år, så er den steget på Bornholm.

PRODUKTION AF SLAGTESVIN PÅ BORNHOLM

	Svin	Antal lev.
2011/12	449.381	99
2010/11	465.670	112
2009/10	451.268	121
2008/09	426.210	135
2007/08	406.130	160
2006/07	413.131	177
2005/06	415.960	192

Når Stig Andersen bliver spurgt, hvad der er den vigtigste årsag til, at de bornholmske producenter klarer sig så godt, svarer han:

- De konkurrerer mod hinanden helt vildt, og jeg mener virkelig helt vildt. Du skal se telefonen begynde at ringe, hvis vi bare er én dag forsinket med resultaterne fra kvartalets E-kontrol. Hvor bliver den af, spørger de. For de ved, hvilke ejere, der gemmer sig bag besætningsnumrene. Og jeg skulle lige hilse at sige, at en producent i Nexø er meget interesseret i kollegaens resultater i Hasle, siger Stig Andersen og griner.

- Du skal forestille dig, at når alle kender alle, så er det ikke sjovt at ligge nederst på listen.

De samme forudsætninger

Udover at producerer på en ø, så har slagtesvineproducenterne de samme forudsætninger som deres kollegaer i resten af landet.

80 pct. af foderet er produceret på Bornholm. 90 procent blander deres eget foder. 50 pct. af slagtesvinene får vådfoder og den anden halvdel får tørfoder.

Avlsdyrene består af 50 pct. indkøbte og 50 pct. egenproduktion.

Sund konkurrence

Knapt 60 procent af slagtesvineproducenterne bruger E-kontrol som et værktøj til hele tiden at holde sig oplyste og skarpe, og som nævnt bliver resultaterne brugt til benchmarking.

- Her fra Bornholms Landbrug gør vi alt, vi kan, for at stimulere producenterens motivation til at tilegne sig viden og



FOTO: JUSTINE HOGH

De der virkelig vil, og de der ofrer den nødvendige opmærksomhed på deres produktion, de kan altså også tjene mange penge. Tallene lyver ikke, siger svine-rådgiver Stig Andersen.

til at konkurrere med sig selv og kollegaerne. Når resultaterne af E-kontrollen går ud, så skal du se en aktivitet mellem producenterne på sms og facebook, siger Stig Andersen.

Men også videndeling er noget, der bliver gået op i på klippeøen, og det er Stig Andersens fornemmelse, at man er dygtig og hurtig til at få den nye viden ud og virke i besætningerne – ikke mindst fordi deltagelse i diverse erfa-grupper er lige så selvfølgelig som at trække vejret, eller næsten i hvert fald.

93 pct. af besætningerne i E-kontrollen har én eller flere medarbejdere med i en erfa-gruppe.

- Selvom vi går op i det politiske arbejde herovre, så går vi helt vildt op i resultater og i de ansattes trivsel, motivation og faglighed. Derfor holder vi også mange erfa-møder på engelsk, fordi de udenlandske medarbejdere godt kan føle sig lidt hengemte ude i besætningerne, og de elsker at blive undervist

og tilegne sig viden, siger Stig Andersen.

Bare i november måned har den bornholmskfødte konsulent, der er søn af en bager, syv erfa-gruppemøder, og kollagen Kirsten har ligeså mange.

- Vi bowler endda med driftslederne, siger Stig Andersen.

Det er penge i slagtesvin

Men selv om de bornholmske slagtesvineproducenter som gruppe leverer resultater over landsgennemsnittet, så

gror træerne naturligvis ikke ind i himlen. For der er stadig betydelige forbedringer, der ligger lige til at samle op for en stor gruppe af producenterne.

- Hvis vi kigger på index-beregningerne for 2012, så er der mere end 100 kr. i forskel fra den nederste del i bunden til den øverste del i toppen. Og deriblandt ligger der en stor gruppe, som burde kunne forbedre deres index med i hvert fald 50 kroner, siger Stig Andersen.

Det er tydeligt at mærke på ham, at vi her er inde at røre ved noget, som han går umådeligt meget op i.

- Der bliver snakket så meget om, at det er svært at tjene penge på slagtesvineproduktion i Danmark, og det er det da også. Mange taber i hvert fald penge på at producere slagtesvin, men jeg er altså også nødt til at sige, at de der virkelig vil, og de der ofrer den nødvendige opmærksomhed på deres produktion, de kan altså også tjene mange penge. Tallene lyver ikke.

BORNHOLMSKE PRODUKTIONSRISULTATER SAMMENLIGNET MED LANDSGENNEMSNITTET

	Bornholm 1. halvår 2013	Bornholm	Landsgns.
Indgangsvægt, kg	32,6	31,9	31,5
Slagtevægt, kg	85,3*	83,7	81,8
Daglig tilvækst, kg	942	925	897
FEsv pr. kg tilvækst	2,83	2,84	2,86
Kødprocent	60,1	60,1	60,4
Døde og kasserede i pct.	3,0	2,9	3,6

* Inklusiv 10 pct. Bornholmergrise, der har en højere slagtevægt



FOTO: JUSTINE HOCH

VERDENS FEDESTE JOB

ÅRETS SLAGTESVINEPRODUCENT ER BORNHOLMER, LOKALPATRIOT OG AMBITIØS SOM IND I HELVEDE. OG NÅH JA, SÅ ER HAN OGSÅ ALT IND/ALT UD-PRODUCENT.

- Jeg har simpelthen verdens fedeste job. Sådan er det bare, og jeg kunne slet ikke forestille mig at lave noget andet.

Sådan nærmest vælter det ud af Preben Bjerregaard fra Ibsker på Bornholm, da han byder velkommen i sit nye køkken i barndomshjemmet på gården Ellesgaard ved Ibsker på den bornholmske østkyst mellem Svaneke og Nexø. Hele stuehuset har været igennem den helt store renovering, og det vil ikke være en underdrivelse at sige, at alt i huset står snorlige. På den måde er der sammenhæng i tingene. For i Preben Bjerregaards

slagtesvineproduktion er der heller ingen slinger - overhovedet.

På svinekongressen i Herning blev han udnævnt Årets slagtesvineproducent. En flot præstation af en landbrugsmekaniker.

For selvom 35-årige Preben Bjerregaard er opvokset på en gård, så skulle han i hvert fald ikke være landmand, uha nej. I stedet blev han som landbrugsmekaniker og ansat i Kastrup. Det førte direkte til en eksistentiel krise.

- Der sad jeg på fjerde sal i min lejlighed i Brønshøj, mens min familie knoklede i marken med at få høsten i hus. Det var ikke til at holde ud. Jeg kunne slet ikke sidde stille, og alt i min krop gjorde oprør. Hvad var det lige, der skete? Jeg var jo ikke landmand, vel!

Men der var selvfølgelig ingen vej

udenom, og Preben Bjerregaard sagde sit job op, og flyttede tilbage til Bornholm.

En bevidst landmand

Han valgte landbruget til, fordi det ikke kunne være anderledes. Og det bevidste valg er måske det, der skinner igennem, når Preben Bjerregaard skal beskrives som landmand. Alting gøres bevidst og på et oplyst grundlag. Han har jo selv valgt det, og så skal det også gøres ordentligt.

Der ryger tonsvis af faglitteratur ned, og han er ikke for stolt til at spørge både kollegaer og rådgivning til råds om alverdens ting. Det har man ligesom lov til, når man ikke er uddannet landmand. Men indstillingen kunne måske godt inspirere andre landmænd til at forholde sig kritisk og nysgerrigt til egen produktion.

- Jeg simpelt hader, når vi gør ting i

blinde. Jeg vil vide, hvorfor tingene er, som de er. For ellers kan jeg jo ikke ændre dem, siger Preben Bjerregaard.

Alle obduceres

Derfor er der heller ikke bare dyr, der dør på bedriften.

- Ingen slæber døde dyr ud af stal-dene, uden at vi ved, hvorfor dyret døde. Derfor foretager vi selv en obduktion på samtlige døde grise, og hvis vi ikke selv kan finde svaret, så får dyrlægen lov.

Da Preben Bjerregaard vendte tilbage til Bornholm fulgte en årrække, hvor han øvede sig i at være landmand og svineproducent. Først fik han ansættelse på Bornholms bedste sobesætning. Efter godt to år blev han tilbudt at starte en ny sobesætning op fra bunden. Efter halvandet år blev besætningen i 2006 kåret som årets soholder på Bornholm. Komiteen var tilfreds med de 31 grise pr. årssø.

Samme år køber Preben Bjerregaard Naskegård, der er en slagtesvineejendom med 700 stipladser, hvor han kører alt ud/alt ind (AI/AU).

Fyrede alt personale

I 2007 rykker han tilbage til den fædrende gård for at passe de 300 søer med 7.500 slagtesvin. I 2008 var alt klappet og klar til et barmarksprojekt til 850 søer. Miljøgodkendelsen var hjemme, og der var skrevet under på kontrakterne med håndværkerne. Men et opkald fra kreditforeningen satte en stopper for projektet.

I stedet indgik Preben Bjerregaard i et I/S med sin far.

- Vi fyrede alt personale, og jeg begyndte i stedet at arbejde i døgndrift, og så blev der ellers skrabet penge sammen, erindrer Preben Bjerregaard.

Kreditforeningen sagde nemlig også nej til at omlægge fødegården Ellesgaard fra smågriseproduktion til slagtesvin endside gøre stalden 2013-klar.

For egne midler bliver Ellesgaard lavet om til en klimastald, og fremfor

smågriseproduktion laves der nu 10.000 slagtesvin på ejendommen. Stalden fyldes op med 7-kilos grise, som afhentes, når de rammer 105-107 kg. På nær de 650 30-kilos grise, der køres til Naskegård.

Her produceres der 4,33 hold om året i en AI/AU-produktion, så hver 11. uge skal stalden være totalt udtømt, og fem dage senere rykker et nyt hold ind. På de fem dage bliver der vasket ned med robot, der bliver tørret grundigt ud med varmekanon, og der kalkes.

- Vi er hys med at gøre de stalde rene, pointerer Preben Bjerregaard.

Interesserer sig ikke for fodring

På begge ejendomme fodres der med tørfoder ad libitum. Der gives fem blandinger, der er optimeret til vægtstørrelsen. Alt omkring foderblandinger og fodring interesserer ikke Preben Bjerregaard særligt meget, så det tager svinekonsulent Stig Andersen fra Bornholms Landbrug sig af.

- Han går helt vildt op i foder, siger Preben Bjerregaard, der finansierer alle sine grise på kontrakt hos Danish Crown.

Da grisene skal være færdige på kun 11 uger, går han ikke så meget op i kødprocenten, men derimod i tilvæksten. Det er på foderet, at pengene skal tjenes, siger den unge landmand.

AI/AU er det eneste rigtige

Preben Bjerregaard er af den opfattelse, at alt ind/alt ud er den eneste fornuftige

produktionsform, hvis man skal have produktion på en anden ejendom. Ellers er der ikke penge i det, mener han.

- Jeg er meget glad for Danish Crowns koncept med kontraktgrise, andre vægtgrænser og bredere basis samt en fleksibel afhentning. Det fungerer rigtigt godt, siger Preben Bjerregaard.

Men også den fast tilknyttede konsulent, sættes der pris på.

- Det er egentligt ikke fordi, jeg ikke selv ved, hvad der skal gøres, men det er godt at høre det fra en anden også, og så bliver vi holdt i kort snor, og der bliver fulgt op. Det har jeg brug for, erkender Preben Bjerregaard, der betragter E-kontrollen som et uundværligt styringsredskab for en moderne slagtesvineproducent.

E-kontrol über alles

- Jeg kan slet ikke vente, til resultaterne kommer hvert kvartal. Det er jo der, vi får at vide, om vi har gjort det godt eller skidt. Jeg glæder mig meget til det nye system er kørt ind, så vi oftere får E-kontrol. Fire gange om året er for lidt, understreger Preben Bjerregaard.

Fremtiden. Den hedder nybyggeri med 2.600 stipladser.

- Kreditforeningen skal bare lige sige ja først, men det gør de - med tiden, siger Preben Bjerregaard og smiler. Og har man mødt den driftige bornholmer, så er man ikke i tvivl om, at det nok skal gå, som han ønsker - med tiden.

RESULTATER FRA NASKEGÅRD, HVOR DER PRODUCERES EFTER AI/AU

	28.06.13 - 24.09.14	22.10.12 - 24.09.13
DB pr. svin	237	186
Producerede svin, stk	631	2.250
Daglig tilvækst, g	1.017	1.053
Foder pr. kg tilvækst, FEsv	2,67	2,64
Foder pr. produceret svin, FEsv	205	197
Vægt ved indsættelse, kg	33,5	34,9
Gns. slagtevægt, kg	84,2	83,6
Foderdage pr. produceret svin	76	71
Gns. kødprocent	59,5	59,3
Døde, pct	3,7	3,7

NOTERINGER DE SIDSTE FIRE UGER

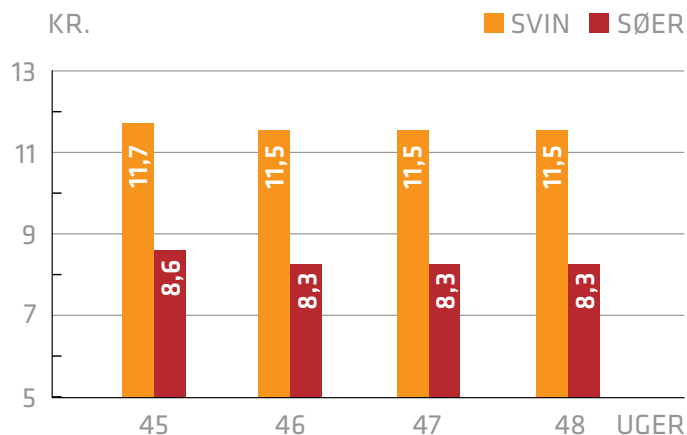

Læs den udvidede svinenotering her:
www.danishcrown.dk/svinenoteringen

MARKEDS- BERETNINGEN

De europæiske markeder er uforandret i denne uge.

Vi oplever en god efterspørgsel til stabile priser.

Udbuddet af svin i Europa er stort, men modsvares af den begyndende julehandel til industrikunderne.

Vi har stabile priser på alle delstykker – skinker, kamme, forender, og bove.

På 3. lande er der god afsætning til Kina og Japan og en stabil afsætning til Rusland.

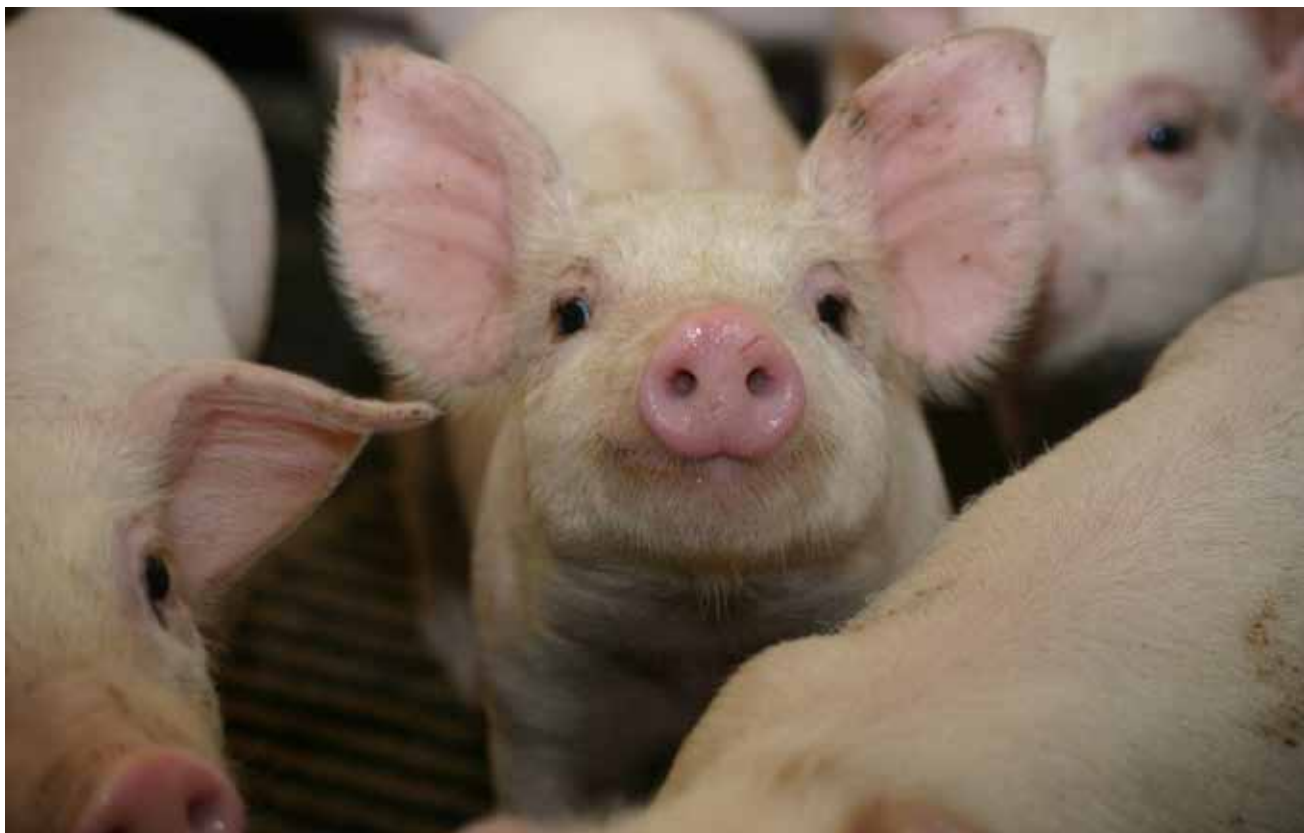

KREATURNOTERINGEN Uge 47

Formkode	14	11	8	5	2	Ændr.
	E	U	R	O	P	Øre/kg

Kalv u. 8 mdr.

	29,65	29,05	28,45	27,80	-	0
--	--------------	--------------	--------------	--------------	---	---

Dansk Kalv

180-240 Kg.	27,30	27,30	27,30	26,80	-	-
-------------	--------------	--------------	--------------	--------------	---	---

Ungtyre u. 24 mdr. og kvier u. 16 mdr.

160 Kg.	25,20	24,60	24,20	23,50	20,40	-
200 Kg.	26,20	25,60	25,15	24,20	21,30	-
260 Kg.	28,15	27,55	27,05	25,80	23,10	-
380 Kg.	28,15	27,55	27,05	22,70	19,50	-
400 Kg.	25,95	24,85	24,10	22,10	18,90	-

Tyre på 24 mdr. og derover

	20,45	19,40	18,35	17,30	14,95	-
--	--------------	--------------	--------------	--------------	--------------	---

Kvier og stude fra 16 til 42 mdr. *

230-340 Kg.	27,50	25,40	23,30	21,40	-	-30
-------------	--------------	--------------	--------------	--------------	---	-----

Kvier, unge køer og stude u. 42 mdr.

400 Kg.	26,90	24,80	22,85	22,00	19,75	-30
300 Kg.	26,90	24,80	22,70	20,80	18,35	-30
240 Kg.	26,30	24,20	22,10	20,20	17,25	-30
180 Kg.	24,10	22,00	19,80	18,00	15,55	-30

Køer og kvier på 42 mdr. og derover

400 Kg.	25,55	24,05	22,55	22,00	19,75	-30
300 Kg.	22,85	21,35	20,35	19,65	17,60	-30
240 Kg.	19,15	17,80	16,90	16,45	16,00	-30
180 Kg.	18,55	17,05	16,30	15,30	15,00	-30

* Skal opfylde fedme 3 og 4, samt farve 3

Linær vægtafregning - Under/over Laveste/højeste vægt medfører uændret pris

Ungtyre og kviekalve under 140 kg afregnes efter værdi.

Tillæg på 1,00 kr. pr. kg. for dyr på Dansk Kødkvægskontrakt.

TILLÆG PÅ KREATURER TIL FRILAND Uge 47

Økologi	Tillæg til DC-notering	
Kategori	Kr./kg	
Ungtyre u/12mdr.		1,85 ¹
Kvier og Stude	Variabelt tillæg	2,25 ¹
	Kontraktillæg*	2,00 ¹
Køer		2,00 ¹
Restgruppe		1,25 ¹

Frilands-koncepter	Tillæg til DC-notering	
Kategori	Kr./kg	
Friland Limousine Unik		
Tyre og Kviekalve u/12 mdr.	Variabelt tillæg	2,00 ¹
	Kontraktillæg*	2,50 ¹
Friland Kødkvæg (75% race)	Variabelt tillæg	0,50 ¹
	Kontraktillæg*	1,00
Friland Kødkvæg Krydsning	Variabelt tillæg	0,25 ¹
	Kontraktillæg*	0,75

*) Kvalitetsgodkendte dyr på kontrakt afregnes med variabelt tillæg + kontraktillæg

1) Tillæggene gives til dyr, som overholder veldefinerede kvalitetskrav

Priserne er excl. restbetaling
Spørgsmål til koncepter; kontakt:
Friland A/S, Marsvej 43, 8960 Randers SØ,
Tlf. 8919 2763

Tilmelding af kreaturer til slagtning, returslagtninger mv.

Via hjemmesiden www.danishcrown.dk/ejer eller ring på Danish Crowns Servicetelefon 7013 3131 eller

Ring til et af slagterierne

Aalborg 8919 2660 • Holstebro 8919 2850 • Tønder 8919 3270

samt administrationen:

Holsted 8919 2590 • Friland 8919 2763

TILMELDING AF KØER

Det er muligt at tilmelde konventionelle køer frem til mandag kl. 13, og de vil samtidig blive afhentet i samme uge.

Opfordringen er dog at tilmelde alle dyrekategorier inden torsdag kl. 13.00 og så bruge den ekstra service, når der skal tages de hurtige beslutninger, oplyser Ejvind Kviesgaard, chef for DC Ejerservice, DC Beef.

Både vognmænd og slagteriet ønsker fortsat, at der tilmeldes så mange dyr som muligt inden torsdag kl. 13, da det giver den bedste planlægning af kommende uge.

Tilmelding af dyr efter torsdag kl. 13.00 og indtil mandag kl. 13.00 skal ske på nettet

via www.danishcrown.dk/ejer eller direkte til slagteriet, da denne mulighed ikke findes på service-telefonen.

Ved tilmelding efter torsdag kl. 13.00 og indtil mandag kl. 13.00 skal du være opmærksom på, om du først vil af med køerne i ugen efter. De ekstra tilmeldte køer kan i få tilfælde give problemer. Hvis man ikke kan få afhentet sine køer i samme uge, vil man blive informeret.

På servicetelefonen 7013 3131 kan fortsat kun tilmeldes dyr til kommende uge indtil torsdag kl. 13.00.

